RAPPORT 2020

DE GESTION DES RESSOURCES HUMAINES ET FINANCIÈRES



**Exercice comptable
du 1^{er} janvier 2020 au 31 décembre 2020**

SOMMAIRE

RAPPORT FINANCIER p.2

RAPPORT SUR LES RESSOURCES HUMAINES p.14

ANNEXES..... p.15

RAPPORT FINANCIER

L'exercice 2020 est, comme vous vous en doutez, un exercice difficilement comparable aux autres (l'auteur de ce rapport a l'impression de répéter cela chaque année !!) au regard du contexte sanitaire. Toutefois, nous pouvons tout de même définir des tendances ou tirer des éléments d'analyse pour envisager le futur et notamment l'année 2021 qui semble suivre le même chemin que 2020.

| Années | 2018 | 2019 | 2020 |
|-------------------------|--|--|--|
| Période de l'exercice | 1 ^{er} janvier au 31 décembre | 1 ^{er} janvier au 31 décembre | 1 ^{er} janvier au 31 décembre |
| Résultats net comptable | - 5 967 € | 92 883,32 € | 74 763,19 € |

Le résultat net de l'exercice 2020 est de + 74 763,19 € sur un budget global de 963 361€.

Voici les grandes catégories du compte de résultat :

Produits d'exploitation : 954 672 €

Recettes liées à l'activité régulière du réseau

Charges d'exploitation : 888 299 €

Dépenses liées à l'activité régulière du réseau

Résultat d'exploitation : + 66 373 €

Résultat de l'activité régulière du réseau

Les autres résultats sont :

Résultat financier : + 337€

Intérêts des livrets d'épargne moins les charges financières

Produits exceptionnels : 8 351

Recettes issues de l'activité juridique mais aussi de certains gros dons

Charges exceptionnelles : 298 €.

Résultat exceptionnel : + 8 053 €

1. Ressources

Cette année encore notre indépendance financière est assurée par la forte part des dons (86,8%) dans nos ressources.

Répartition des recettes

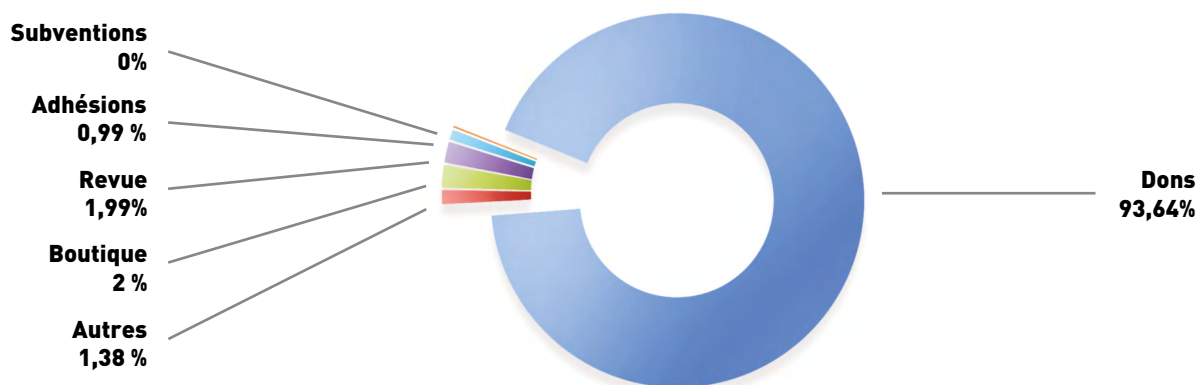

| REPARTITION DES RECETTES | 2019 | | 2020 | |
|--------------------------|--------------------|--------|---------------------|--------|
| | | | | |
| | 1 059 350 € | | 963 360,53 € | |
| Dons et assimilés | 919 532 € | 86,80% | 902 078,90 € | 93,64% |
| Boutique | 30 812 € | 2,91% | 19 281,48 € | 2,00% |
| Revue | 21 718 € | 2,05% | 19 134,28 € | 1,99% |
| Recettes diverses | 64 463 € | 6,09% | 13 325,87 € | 1,38% |
| Adhésions | 10 025 € | 0,95% | 9 540,00 € | 0,99% |
| Subventions | 12 800 € | 1,21% | 0,00 € | 0,00% |

a) Dons

L'année 2020 montre une stabilisation des dons malgré la crise sanitaire. On note le glissement de plus en plus important des dons chèques vers les dons en ligne. La baisse par rapport à l'année précédente s'explique par un envoi moindre du numéro de la revue de printemps dans le contexte du premier confinement lié la crise COVID.

En effet, chaque revue est envoyée à environ 8 000 personnes, soit 4 000 abonnés directs et 4 000 non abonnés (numéros de remerciement ou abonnés à la suite d'un don ou achat). Devant les problèmes liés la crise sanitaire et tout comme de nombreuses publications papiers, nous avons fait le choix de n'envoyer physiquement que les 4 000 numéros abonnés. Or, chaque numéro comporte un coupon pour faire un don. En temps normal, cette revue de printemps engendre environ 18 000€ de dons mais pour 2020 ce numéro n'a engendré qu'un peu plus de 7 800 €.

De plus, en juin, nous envoyons habituellement un courrier avec un appel à dons, basé sur notre campagne de l'année. Or cette année nous avons dû fonctionner différemment et déconnecter ce courrier de notre campagne. Les retours de coupons ont été moins importants que l'année précédente (22 600 € en 2020 contre 35 000€ pour 2019). Malgré ces deux pertes identifiées (environ -23 000 €), la baisse totale des dons et assimilés ne représente qu'une baisse de 1,90% (environ -17 000€) par rapport à 2019 dans notre compte de résultat.

| Exercice | 2019 | 2020 | écart | écart en % |
|--------------------------------|---------------------|---------------------|---------------------|---------------|
| Dons - chèque et espèce | 351 023,00 € | 327 831,00 € | -23 192,00 € | -6,61% |
| Dons - CB en ligne | 113 304,00 € | 120 760,00 € | 7 456,00 € | 6,58% |
| Dons - Partenariat Nef | 8 638,00 € | 9 788,00 € | 1 150,00 € | 13,31% |
| Dons - Prélèvement automatique | 413 743,00 € | 415 151,00 € | 1 408,00 € | 0,34% |
| Dons - étalés par CB | 4 034,00 € | 3 874,00 € | -160,00 € | -3,97% |
| Dons - Virement | 19 251,00 € | 19 105,00 € | -146,00 € | -0,76% |
| Abandon de frais | 3 234,00 € | 1 587,00 € | -1 647,00 € | -50,93% |
| Assimilé dons | 6 304,00 € | 3 893,00 € | -2 411,00 € | -38,25% |
| Dons - Total | 919 531,00 € | 901 989,00 € | -17 542,00 € | -1,91% |
| Dons "stricts" | 909 993,00 € | 896 509,00 € | -13 484,00 € | -1,48% |

Si nous ne regardons que les dons "stricts", c'est-à-dire les dons directement fait au Réseau, la baisse ne représente que 1,48% soit -13 500 €. Au regard des pertes liées à la revue de printemps et au courrier de juin, nous avons donc pu constater que nos sympathisants-donateurs répondent toujours présent dès que nous les sollicitons.

Cette année, hors prélèvement automatique, nous avons reçu 7 999 dons de la part de 6 070 donateurs (dont 217 nouveaux donateurs). Ces deux indicateurs sont en légère baisse par rapport à 2019 (8 235 dons pour 6 242 donateurs). Si les dons courriers restent prépondérants, nous pouvons remarquer que les dons en ligne augmentent chaque année. La baisse de nouveaux donateurs peut s'expliquer par l'absence de nouvelles pétitions en 2020, qui nous permettent chaque année de toucher de nouveaux sympathisants.

Concernant les dons NEF, il s'agit d'un mécanisme qui permet aux épargnants NEF de transformer une partie des intérêts de leurs comptes en dons. Cette année, nous avons enregistré de nouveaux donateurs par ce biais. De plus, la NEF nous a fait un don pour compenser la baisse des taux d'intérêts en 2019 et s'est reproduit en 2020.

Concernant les prélèvements automatiques, notre communication ciblée fin 2019 s'est ressentie en 2020 avec une légère augmentation continue et la tendance semble se poursuivre au premier trimestre 2021. On note aussi un glissement des dons étalés par CB vers les prélèvements automatiques.

La ligne "dons et assimilés" reprend des éléments divers tels que les frais de port refacturés, les différences de règlement mais aussi les participations des adhérents aux frais d'Assemblée générale. Cette dernière s'étant tenue à distance cette année, il n'y a pas eu de "participations" des groupes adhérents. De même, la situation sanitaire nous a obligé à faire presque toutes nos réunions à distance, engendrant moins de notes de frais de la part des bénévoles et par ricochet, moins d'abandons de frais.

Voici un tableau présentant la répartition de nos donateurs hors prélèvement automatique suivant leur département ou suivant leur pays :

| dép | nombre de dons | total dons | nombre donateurs | dép | nombre de dons | total dons | nombre donateurs | dép | nombre de dons | total dons | nombre donateurs | dép/Pays | nombre de dons | total dons | nombre donateurs |
|-----|----------------|-------------|------------------|-----|----------------|-------------|------------------|-----|----------------|-------------|------------------|----------|----------------|-------------|------------------|
| 01 | 94 | 4 361,78 € | 79 | 31 | 219 | 14 849,17 € | 171 | 61 | 35 | 1 773,58 € | 31 | 91 | 129 | 11 298,42 € | 109 |
| 02 | 20 | 1 710,00 € | 19 | 32 | 26 | 1 633,84 € | 23 | 62 | 40 | 2 185,49 € | 37 | 92 | 134 | 7 563,24 € | 89 |
| 03 | 54 | 3 811,45 € | 47 | 33 | 120 | 6 072,66 € | 101 | 63 | 109 | 5 188,96 € | 83 | 93 | 91 | 6 192,87 € | 57 |
| 04 | 40 | 2 051,67 € | 38 | 34 | 134 | 8 823,74 € | 120 | 64 | 86 | 5 237,21 € | 71 | 94 | 128 | 6 302,84 € | 96 |
| 05 | 58 | 2 641,93 € | 52 | 35 | 180 | 8 602,03 € | 145 | 65 | 35 | 1 529,80 € | 27 | 95 | 55 | 2 693,21 € | 34 |
| 06 | 95 | 5 516,41 € | 73 | 36 | 29 | 1 272,00 € | 24 | 66 | 48 | 3 345,57 € | 46 | 97 | 19 | 1 394,53 € | 17 |
| 07 | 120 | 5 949,08 € | 93 | 37 | 68 | 4 277,69 € | 61 | 67 | 204 | 14 606,42 € | 154 | 98 | 3 | 152,04 € | 2 |
| 08 | 21 | 1 567,57 € | 18 | 38 | 329 | 20 767,05 € | 260 | 68 | 152 | 9 842,50 € | 105 | AT | 4 | 720,00 € | 3 |
| 09 | 58 | 2 486,10 € | 44 | 39 | 81 | 4 357,51 € | 63 | 69 | 342 | 20 917,99 € | 236 | BE | 34 | 3 838,46 € | 14 |
| 10 | 12 | 750,00 € | 12 | 40 | 30 | 1 204,50 € | 20 | 70 | 25 | 1 248,64 € | 22 | CA | 12 | 60,00 € | 1 |
| 11 | 42 | 2 080,78 € | 38 | 41 | 39 | 2 390,36 € | 35 | 71 | 80 | 5 281,76 € | 65 | CH | 17 | 641,52 € | 14 |
| 12 | 45 | 2 505,43 € | 43 | 42 | 116 | 7 254,30 € | 89 | 72 | 62 | 4 578,99 € | 54 | CR | 1 | 20,00 € | 1 |
| 13 | 183 | 12 652,52 € | 138 | 43 | 52 | 2 609,49 € | 42 | 73 | 94 | 4 992,94 € | 81 | CZ | 1 | 3,00 € | 1 |
| 14 | 85 | 4 962,46 € | 63 | 44 | 284 | 18 036,26 € | 220 | 74 | 137 | 9 760,99 € | 117 | DE | 27 | 1 580 € | 17 |
| 15 | 12 | 524,25 € | 13 | 45 | 68 | 4 325,91 € | 61 | 75 | 350 | 31 025,93 € | 257 | DK | 1 | 54,35 € | 1 |
| 16 | 35 | 1 981,56 € | 32 | 46 | 33 | 2 099,39 € | 32 | 76 | 115 | 6 459,32 € | 91 | ES | 2 | 138,85 € | 2 |
| 17 | 73 | 3 116,64 € | 61 | 47 | 35 | 2 779,00 € | 33 | 77 | 87 | 3 298,89 € | 46 | HU | 1 | 50,00 € | 1 |
| 18 | 33 | 1 496,01 € | 28 | 48 | 25 | 2 210,16 € | 21 | 78 | 104 | 6 240,10 € | 87 | IE | 1 | 22,99 € | 1 |
| 19 | 22 | 1 980,00 € | 26 | 49 | 120 | 7 745,90 € | 94 | 79 | 63 | 1 789,89 € | 36 | IT | 1 | 25 € | 1 |
| 20 | 13 | 653,93 € | 8 | 50 | 86 | 5 026,30 € | 77 | 80 | 37 | 1 841,48 € | 22 | JP | 1 | 50 € | 1 |
| 21 | 74 | 3 576,38 € | 62 | 51 | 24 | 1 681,38 € | 20 | 81 | 62 | 2 759,89 € | 48 | LU | 12 | 435,00 € | 7 |
| 22 | 77 | 4 378,97 € | 69 | 52 | 25 | 1 560,00 € | 24 | 82 | 35 | 1 655,39 € | 29 | NL | 1 | 40,00 € | 1 |
| 23 | 25 | 1 150,48 € | 25 | 53 | 51 | 4 628,14 € | 45 | 83 | 72 | 4 517,99 € | 62 | NO | 1 | 30,00 € | 1 |
| 24 | 77 | 2 563,12 € | 63 | 54 | 92 | 4 280,69 € | 71 | 84 | 81 | 3 924,73 € | 67 | SE | 1 | 60,00 € | 2 |
| 25 | 76 | 4 962,99 € | 71 | 55 | 53 | 3 027,30 € | 45 | 85 | 65 | 3 294,91 € | 55 | US | 1 | 10,00 € | 1 |
| 26 | 182 | 8 871,04 € | 165 | 56 | 85 | 3 978,22 € | 76 | 86 | 68 | 6 351,90 € | 58 | (vide) | 1 | 30,00 € | 1 |
| 27 | 39 | 2 254,00 € | 37 | 57 | 93 | 5 191,65 € | 70 | 87 | 44 | 2 064,21 € | 30 | | | | |
| 28 | 16 | 1 148,02 € | 12 | 58 | 16 | 876,30 € | 17 | 88 | 41 | 2 558,38 € | 39 | | | | |
| 29 | 117 | 6 331,88 € | 97 | 59 | 133 | 7 714,84 € | 100 | 89 | 43 | 2 209,24 € | 39 | | | | |
| 30 | 106 | 5 811,77 € | 91 | 60 | 29 | 1 413,14 € | 27 | 90 | 25 | 795,00 € | 15 | | | | |

b) Boutique

| Année | 2017 (12 mois) | 2018 | 2019 | 2020 |
|----------------------------|----------------|----------|----------|-------------|
| Chiffre d'affaire Boutique | 51 469 € | 40 767 € | 30 812 € | 19 281,48 € |
| Nombre de commandes | 2 501 | 1 998 | 1 482 | 1 179 |

Pour rappel, la boutique militante et la revue du Réseau ont pour objectifs l'information et la diffusion de matériel militant, même si ces activités peuvent être génératrices de ressources.

Concernant la boutique, l'année 2020 a subi de plein fouet la crise sanitaire. En effet, nous avons été dans l'obligation de fermer l'activité lors du premier confinement et de placer la responsable boutique en chômage partiel lors du second confinement.

Un travail d'analyse sur les chiffres de la boutique est prévu sur 2021 pour identifier les causes de la baisse des commandes et proposer un plan d'action.

c) Revue "Sortir du nucléaire"

En 2020 la revue s'est bien diffusée, aussi bien à travers les abonnements que les achats à l'unité dans la boutique. On note tout de même une petite baisse des abonnements sur l'année 2020 par rapport à 2019 pour revenir à peu près au niveau de 2017 et 2018.

Comme indiqué au paragraphe "boutique", l'objectif de la revue n'est pas de générer des revenus à travers sa "vente, mais bien de diffuser de l'information. Toutefois, comme présenté dans la partie "dons", la revue génère des achats en boutique et des retours en dons qui sont essentiels dans notre modèle économique, cette participation à nos finances de manière indirecte étant largement plus importante que les "recettes" directes de chaque numéro.

d) Subventions

Cette année cette ligne est nulle car nous avons essayé un fonctionnement différent avec notre fonds de dotation, celui-ci finançant directement certaines grosses actions/mobilisations alors que les années précédentes, le Réseau servait d'intermédiaire.

e) Autres ressources

Les autres ressources du Réseau se composent principalement des adhésions, des transferts de charges auprès de la Fédération des Ateliers qui gère nos locaux associatifs, mais également de produits exceptionnels : victoires juridiques et reprise de provisions principalement.

2 - Charges

Cette année, l'ensemble des charges a représenté 888 957 €.

Le graphique ci-dessous montre une répartition analytique de nos charges en fonction des différentes missions du Réseau "Sortir du nucléaire".

Pour cette année 2020, nous pouvons voir quelques évolutions dans la répartition des charges comme l'indique ce tableau :

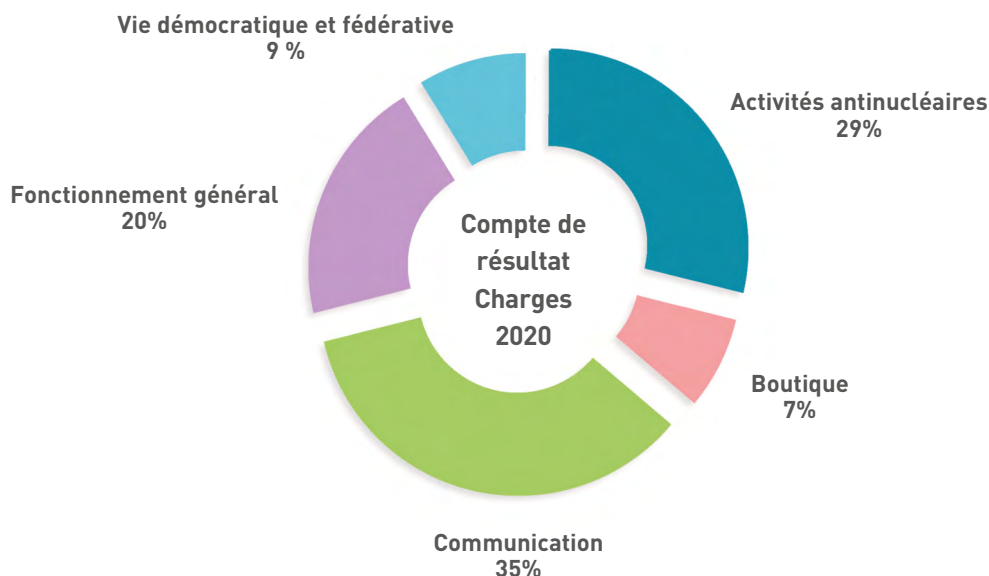

| Répartition analytique : | 2019 | 2020 |
|---|------|------|
| Actions, juridique et mobilisation | 29 % | 29 % |
| Boutique | 8 % | 7 % |
| Communication (revue et communication générale) | 32 % | 35 % |
| Fonctionnement général /fonctions support | 22 % | 20 % |
| Vie démocratique (AG, congrès, CA...) | 9 % | 9 % |

Le fonctionnement général et les fonctions support de l'association passent de 22% à 20% des charges. Cette baisse peut s'expliquer en partie par la crise sanitaire, notamment par la baisse des charges liées aux déplacements, tant des bénévoles que des salarié-es principalement.

Deux secteurs représentent presque les deux tiers de l'investissement du Réseau : la communication (interne ou grand public) et les activités antinucléaires "de terrain" : mises en place et soutiens d'actions et mobilisations, actions juridiques... Cette augmentation traduit les investissements du Réseau dans ces domaines.

La part des charges sur la vie associative est stable malgré l'absence de nombreux temps collectifs en présentiel du fait de la mise en place de la démarche de renouvellement du projet associatif, notamment avec l'arrivée de Camila Curi qui a une grosse part de sa fiche de poste sur cette mission.

Enfin, la baisse des charges "boutique" s'explique par la réduction de l'activité boutique pendant plusieurs mois sur l'année 2020 du fait de la crise sanitaire.

a) Charges de personnels

Les charges de personnel ont été stables cette année, malgré les indemnités de départ de Laura Hameaux, notre co-coordinatrice. Les principales "économies" ont eu lieu sur l'absence d'un CDD pour l'organisation de l'AG/congrès et sur l'accueil d'une seule stagiaire longue durée contre deux en 2019. De plus, Aimée Sauvage ayant été en activité partielle puis en congé maternité sur la fin de l'année, une partie de son salaire et des cotisations liées ont été supportées par les aides et la CPAM.

| | 2017 (12 mois) | 2018 | 2019 | 2020 |
|--|-----------------------|-------------|-------------|-------------|
| Salaire et assimilé | 451 919 € | 364 310 € | 384 533 € | 382 209 € |
| Cotisations sociales + impôts/ taxes liés au personnel. | 246 301 € | 221 016 € | 199 577 € | 204 960 € |
| Total | 698 220 € | 585 326 € | 584 100 € | 587 169 € |

b) Autres charges

| Exercice | Total 19 | Total 20 |
|--|------------------|------------------|
| Achats | 23 270 € | 27 341 € |
| Services extérieurs | 87 402 € | 78 702 € |
| Autres Services extérieurs | 158 580 € | 132 892 € |
| Impôts, taxes et assimilés | 41 721 € | 50 627 € |
| Charges de personnel (+ cotisations sociales) | 559 696 € | 557 032 € |
| Autres charges de gestion courante (dont subventions aux groupes) | 44 496 € | 33 395 € |
| Charges financières | 0 € | 0 € |
| Charges exceptionnelles | 26 269 € | 298 € |
| Dotations et provisions | 25 033 € | 8 311 € |
| Total | 966 466 € | 888 597 € |

Hormis les taxes sur salaire et les comptes d'achats, toutes les autres charges ont diminué.

Les achats correspondent principalement à l'activité de la boutique. L'augmentation s'explique par la faible activité de la boutique cette année qui a engendré une augmentation de la variation de stock qui se retrouve en charge ainsi que la nécessité de fournitures pour la mise en place des protocoles sanitaires (masques, gel, etc.) ainsi que les achats pour équiper les salarié-es pour le travail.

Concernant les services extérieurs, les économies se sont principalement portées sur le loyer parisien, puisque nous avons déménagé ce bureau dans les locaux de la Fondation France-Libertés. Un autre point d'économie, lié au COVID, correspond à notre revue de printemps qui a été imprimée et envoyée à moitié moins de destinataires.

Pour les “autres services extérieurs”, la principale réduction se retrouve sur les frais de déplacements bénévoles et salarié-es. Les frais postaux quant à eux ont légèrement baissé.

Pour les “impôts, taxes et assimilés”, la variation s’explique par la hausse de la taxe sur les salaires, qui est calculée à partir de l’année 2019 (le Réseau avait vu plusieurs départs et un CDD par rapport à 2020)

Les autres charges de gestion courante correspondent aux subventions versées par le Réseau aux groupes locaux et l’affectation d’une partie des dons NEF au fonds de solidarité, comme prévu dans notre Règlement intérieur. La baisse de cet onglet s’explique par la crise sanitaire qui a limité les actions des groupes et par l’utilisation directe du fonds de dotation du Réseau pour certaines subventions.

Les charges exceptionnelles correspondent principalement à une pénalité due à des photos dans d’anciens articles sur notre site qui n’étaient pas libres de droit. Nous avons mis en place depuis quelques années une politique de veille sur cette problématique mais il se peut que quelques images traînent encore dans les méandres du site.

Les dotations et provisions correspondent à la dépréciation d’une partie du stock de la boutique, aux dotations aux amortissements du matériel informatique ainsi que la provision en précaution d’une dépréciation d’une partie de la créance de la Maison de la Résistance de Bure dont le Réseau est copropriétaire.

Vous trouvez en annexe le Compte Emploi Ressources, qui est un document obligatoire au-delà de 150 000 € de dons du public, qui présente sous une forme différente l’affectation de nos ressources.

Actions et campagnes

Voici un petit tableau présentant les investissements, hors salaires sur nos différentes campagnes et actions. Pourquoi hors salaires ? Simplement car nous nous sommes rendus compte qu’il était impossible d’attribuer réellement le nombre d’heures de chaque salarié-e sur ces différentes actions. En effet, lorsque notre juriste travaille sur un dossier lié au projet de piscine nucléaire à Belleville, comment compter ses heures ? Sur les actions juridiques, sur la thématique déchets ou sur la campagne “Ni nouvelles installations Ni prolongations” ? S’il faut compter au prorata du temps passé sur chaque dossier, les salarié-es passeraient plus de temps à faire des tableaux qu’à travailler réellement et nous estimons que nos donateurs ne nous soutiennent pas pour la production de tableaux Excel !

| | |
|---|--------------------|
| Actions et campagnes-Ni nouvelles installations Ni prolongations | 4 422,12 € |
| Autres Actions Antinucléaires | 1 230,95 € |
| Actions et Campagnes -Déchets | 13 014,38 € |
| Actions et Campagnes EPR Flamanville | 146,55 € |
| Actions et Campagnes - Actions juridiques | 28 168,19 € |
| Actions et Campagnes- nucléaire militaire | 4 520,00 € |
| Actions et Campagnes-Mobilisation et soutien aux groupes | 13 611,24 € |
| Actions et Campagnes-Surveillance citoyenne des installations nucléaires | 2 282,80 € |

4 - Bilan au 31 décembre 2020

Pour rappel, le bilan représente une photographie de la structure financière du Réseau au 31 décembre de l'année avec d'un côté l'actif (qui liste les "emplois" de l'association, ce qu'elle "possède") et de l'autre côté le passif (qui liste les "ressources", ce qu'elle peut utiliser et ce qu'elle « doit »).

Le tableau ci-dessous de synthèse du bilan peut varier d'un euro ou deux par rapport à la plaquette validée par l'expert-comptable et le Commissaire aux comptes en raison des jeux d'arrondis des centimes d'euros. Ce jeu des arrondis explique aussi le non-équilibre à 0 des bilans dans ce tableau de synthèse. Le bilan "exact" est celui présenté en annexe, certifié par le commissaire aux comptes.

| Bilan en euros | | | | | | | |
|---|------------------|------------------|------------------|---|------------------|------------------|------------------|
| | 2018 | 2019 | 2020 | | 2018 | 2019 | 2020 |
| Actif | | | | Passif | | | |
| Immobilisations incorporelles | 45 918 | 68 658 | 83 358 | Capital social/Fonds associatifs | 100 000 | 100 000 | 100 000 |
| Immobilisations corporelles | 1 513 | 2 208 | 3 599 | Subventions d'investissement | | | |
| Immobilisations financières | 76 307 | 59 771 | 50 399 | Réserves ou provisions réglementées | | | |
| Total Actif immobilisé | 123 738 € | 130 637 € | 137 356 € | Report à nouveau | 191 348 | 185 381 | 278 264 |
| Stocks et encours | 29 086 | 28 503 | 23 511 | Résultat | - 5 967 | 92 883 | 74 763 |
| Créances clients | 1 745 | 642 | 1 057 | Autres fonds Propres | | | |
| Subventions à recevoir | | | | Total Fonds propres/Fds asso | 285 381 € | 378 264 € | 453 027 € |
| Autres créances | 15 729 | 21 791 | 8 584 | Provision pour risques et charges | 39 172 | 10 000 | 10 000 |
| Disponibilités et VMP | 263 701 | 302 672 | 385 798 | Dettes financières moyen termes | | | |
| Total Actif circulant | 310 261 € | 353 608 € | 418 950 € | Dettes financières court termes | | | |
| Charges constatées d'avance et à répartir | 1 105 | 1 239 | 1 024 | Dettes fournisseurs | 17 922 | 12 467 | 9 666 |
| Total Actif | 435 104 € | 485 484 € | 557 330 € | Dettes fiscales et sociales | 81 714 | 75 561 | 71 322 |
| | | | | Autres dettes | 10 916 | 9 192 | 13 316 |
| | | | | Total Dettes | 110 552 € | 97 220 € | 94 304 € |
| | | | | Produits constatés d'avance & Fond dédiés | | 0 | 0 |
| | | | | Total Passif | 435 105 € | 485 484 € | 557 331 € |

| | | | |
|---|------------|------------|------------|
| Fonds de roulement | 200 815 € | 257 627 € | 325 671 € |
| Besoins en fonds de roulement | - 63 992 € | - 46 284 € | - 61 152 € |
| Trésorerie nette | 264 807 € | 303 911 € | 386 823 € |
| Trésorerie nette en nombre de jours de charges d'exploitation | 99 | 121 | 160 |

Au niveau de l'actif immobilisé, l'augmentation des immobilisations incorporelles correspond aux montants déjà payés du logiciel de gestion. Comme nous n'avons toujours pas pu commencer l'utilisation de ce logiciel, il ne peut pas s'amortir et rentre donc dans les immobilisations incorporelles.

Les immobilisations corporelles correspondent principalement à de l'investissement dans du matériel de bureau et des fournitures informatiques, ce qui s'explique par la mise en place du télétravail à cause de la crise sanitaire, qui a demandé l'achat de matériel pour équiper les salariés.

La baisse des immobilisations financières correspond à une provision anticipant une dépréciation possible de la Maison de la Résistance de Bure dont le Réseau est copropriétaire.

Ces éléments présentent les investissements "durables" du Réseau.

Concernant les actifs circulants, ils ont principalement augmenté grâce à nos disponibilités en banque (trésorerie) qui traduisent les très bons résultats de l'appel à dons de fin d'année.

Les indicateurs qui prouvent la bonne santé financière de l'association sont :

- ◆ Un besoin en fonds de roulement négatif qui traduit que nos besoins sont inférieurs à nos ressources, ce qui permet d'alimenter la trésorerie.
- ◆ Une augmentation de la trésorerie nette en jours d'exploitations. On peut traduire cet indicateur comme le nombre de jours de fonctionnement de l'association en payant nos charges mais sans entrée d'argent, plus il est élevé, plus la marge de manœuvre financière de la structure est importante pour absorber un événement perturbateur. En règle générale, on considère qu'une structure est à l'abri lorsqu'elle a plus de 3 mois de trésorerie. Nous sommes actuellement à plus de 5 mois.

Budget prévisionnel 2021

Au regard de la situation exceptionnelle (mais qui dure...) liée au COVID 19 et face aux incertitudes liées au yo-yo des décisions gouvernementales concernant les activités autorisées ou non, nous partons sur un volume d'activités assez similaire à l'année 2020

Vous trouverez dans ce tableau, pour les grands comptes, le prévisionnel 2020, le réalisé 2020 et le prévisionnel 2021.

| Toutes | | prévisionnel 2020 | réalisé 2020 | prévisionnel 2021 |
|--------|--|-----------------------|---------------------|---------------------|
| | DEPENSES EXERCICE | | | |
| 60 | Achats | 28 600,00 € | 27 340,65 € | 29 270,00 € |
| 61 | Services extérieurs | 102 400,00 € | 78 701,70 € | 84 440,00 € |
| 62 | Autres services extérieurs | 177 200,00 € | 132 892,49 € | 166 120,00 € |
| 63 | Impôts et taxes et versements assimilés | 46 200,00 € | 50 626,77 € | 44 500,00 € |
| 64 | Charges du personnel | 576 000,00 € | 557 031,53 € | 592 300,00 € |
| 65 | Autres charges de gestion courante | 50 700,00 € | 33 394,99 € | 54 010,00 € |
| 66 | Charges financières | 200,00 € | 0,00 € | 0,00 € |
| 67 | Charges exceptionnelles | 3 000,00 € | 298,00 € | 3 200,00 € |
| 68 | Dotations aux amortissements et provisions | 29 000,00 € | 8 311,21 € | 7 423,41 € |
| | Total charges exercice | 1 013 300,00 € | 888 597,34 € | 981 263,41 € |

| PRODUITS EXERCICE | | | | |
|--------------------------|---|-----------------------|---------------------|---------------------|
| 7 Produits | | | | |
| 70 | Vente de produits fabriqués, prestation de services, marchandises (revue et boutique) | 51 770,00 € | 38 415,76 € | 40 000,00 € |
| 74 | Subventions d'exploitation | 15 000,00 € | 0,00 € | 0,00 € |
| 75 | Autres produits de gestion courante | 930 030,00 € | 911 528,90 € | 925 900,00 € |
| 76 | Produit financier | 0,00 € | 336,87 € | 200,00€ |
| 77 | Produit exeptionnels | 5 000,00 € | 8 351,37 € | 3 000,00 € |
| 78 | Reprises sur amortissement et provisions | 3 000,00 € | 0,00 € | 6 463,41 € |
| 79 | Transfert de charges | 8 500,00 € | 4 727,63 € | 5 700,00 € |
| | Produits | 1 013 300,00 € | 963 360,53 € | 981 263,41 € |

| | | | |
|-------------------------------|---------------|--------------------|---------------|
| RÉSULTAT DE L'EXERCICE | 0,00 € | 74 763,19 € | 0,00 € |
|-------------------------------|---------------|--------------------|---------------|

Quelques focus sur ce budget prévisionnel :

Concernant les charges de personnel, nous prévoyons une hausse avec l'embauche d'un·e chargé·e de campagne à la suite du départ de Laura Hameaux qui cumulait ce poste avec celui de coordinatrice.

Nous poursuivons le renouvellement du parc informatique cette année, renouvellement accéléré par les besoins du télétravail.

Les autres charges de gestion courantes correspondent principalement aux subventions versées aux groupes. Cette enveloppe reste la même mais il a été décidé de créer une enveloppe dédiée séparée de 5 000 € pour le soutien à des projets "culturels" ou de communication liés à la sensibilisation antinucléaire (exemple : livres, bande-dessinées, pièces de théâtre). Nous sommes de plus en plus sollicités pour ce type de projets et nous souhaitons donc ne pas enrayer cette dynamique particulière en grevant le budget pour les événements/actions militant·es.

Enfin, les dotations et provisions concernent principalement les dotations aux amortissements sur l'outil de gestion et les provisions pour risques juridiques qui elles restent stables par rapport aux années précédentes.

En ce qui concerne les recettes :

Nous estimons que les ventes de produits finis, notamment à travers la boutique seront un peu plus élevées que l'année 2020 sauf si les conditions sanitaires nous obligent de nouveau à fermer et si les actions des groupes sont entravées par les mesures restrictives...

Concernant les subventions d'exploitation, comme pour 2020, nous comptons utiliser notre fonds de dotation en direct pour soutenir certaines grosses actions des groupes, ce qui explique ce montant nul. Toutefois, pour des questions de gestion comptable, peut-être reviendrons nous sur cette décision, en utilisant alors le Réseau comme intermédiaire.

Nous comptons toujours sur la générosité de nos sympathisant·es qui nous ont prouvé leur présence et leur soutien même pendant la crise COVID, merci à toutes et tous de répondre présent à chaque sollicitation.

RAPPORT RICHESSES HUMAINES 2020

L'année 2020 a été marquée par plusieurs événements majeurs sur le plan des richesses humaines : l'organisation des salariés par rapport aux multiples mesures sanitaires liées au coronavirus et le départ / remplacement de Laura Hameaux, notre co-coordinatrice, remplacée par Camila Curi.

Voici le tableau des effectifs au 31/12/2020

| Situation au : | 31/08/2016 | 31/08/2017 | 31/08/2018 | 31/12/2019 | 31/12/2020 |
|--|-------------|-------------|-------------|-------------|-------------|
| Nombre d'ETP | 14,1 | 13,1 | 12,1 | 12,1 | 13,2 |
| <i>Nombre de CDD</i> | 3 | 2 | 0 | 0 | 3 |
| <i>Nombre de CDI</i> | 12 | 12 | 13 | 13 | 12 |
| <i>Stagiaires au cours de l'exercice</i> | 1 | 0 | 1 | 2 | 1 |

Concernant la masse salariale, elle reste stable de 384 533 € à 382 209 €, notamment car nous avons eu moins de départs en 2020 qu'en 2019 donc moins d'indemnités à verser.

La crise du coronavirus a modifié grandement les habitudes de tout le monde, y compris des salarié-es avec la mise en place du télétravail pendant et hors confinement. L'équipe s'est organisée pour mettre en place un protocole d'utilisation des différents bureaux pour limiter au maximum les risques.

Lors du premier confinement, le comité de gestion, élargit à tous les administrateurs, se réunissait environ tous les 15 jours pour suivre l'évolution des mesures sanitaires et leurs impacts sur l'équipe, notamment les impacts psychologiques. Le CSE a également été très attentif à ce sujet.

Concernant le CSE, il s'agit d'une recombinaison de l'ancien CE, nouvelle instance mise en place en 2019 qui fusionne plusieurs autres comités (CHSCT, CE, Délégués du personnel, etc.). Au Réseau il est composé de deux administrateurs "référents RH" et des délégués du personnel. Le responsable administratif et financier participe à titre consultatif pour clarifier les procédures et sur demande. Cette instance étant récente tant pour les administrateurs que pour les salarié-es, elle a beaucoup travaillé sur son périmètre d'action et sur son mode de fonctionnement. Un certain nombre de dossiers liés aux richesses humaines ont pu avancer ou aboutir grâce à cette instance.

Suite à des conditions de travail rendues difficiles avec la crise sanitaire et au regard des bons résultats de la structure, le CA a voté une prime exceptionnelle de 200 € pour les salarié-es en 2020. De même, une indemnité liée à la mise en place du télétravail généralisé lors des confinements a été versée aux salarié-es au prorata du temps concerné.

Concernant les mouvements du personnel, Laura Hameaux, arrivée au Réseau il y a 10 ans, est partie vivre d'autres aventures en fin d'année. Elle occupait le poste de co-coordinatrice de la structure, responsable du pôle "campagne, communication, action" (abrégé en interne en pôle antinucléaire) et de chargée de campagne nationale. Elle a été remplacée par Camila Curi en novembre mais sur un poste remanié pour répondre à une demande forte des administrateurs : la mise en œuvre du renouvellement du projet associatif. Camila occupe donc le poste de "Chargée de mission coordination et renouvellement du projet associatif" en CDD d'un an.

Arrivée en stage au moment de la mise en place du premier confinement, Marie Liger s'est vue confiée la lourde tâche de rédiger un mémoire de synthèse sur l'histoire du Réseau et son intégration dans la lutte anti-nucléaire. Ce travail étant bien trop conséquent pour une période de stage, Marie a été embauché en CDD pour poursuivre ce chantier. Julien Baldassarra, notre chargé de mobilisations et d'actions auprès des groupes ayant annoncé son départ en rupture conventionnelle en 2021, Marie prendra sa suite en CDI dès mai 2021.

Enfin, la boutique a vécu une année mouvementée ! En effet, à cause de cette crise sanitaire, nous avons dû à plusieurs reprises diminuer l'activité de la boutique, parfois même la fermer temporairement, allant jusqu'à la mise en place d'une activité partielle pour Aimée Sauvage notre responsable boutique. Cette activité a également été bousculée en fin d'année 2020 mais pour une raison cette fois-ci beaucoup plus joyeuse : le départ en congé maternité d'Aimée ! Son remplacement a été assuré par l'arrivée d'Audrey Anouchian qui a repris ce poste en CDD à temps partiel dès début décembre.

Brigitte Alban, trésorière

**RESEAU SORTIR DU NUCLEAIRE
ASSOCIATION LOI 1901
9 RUE DUMENGE
69004 LYON
COMPTES ANNUELS
DU 01/01/2020 AU 31/12/2020**

Rectificatifs

Sommaire

| | |
|---|-----------|
| Rapport de Présentation | 1 |
| Bilan et Resultat Association | 1 |
| Annexes Associations 2020 | 13 |
| <i>PREAMBULE</i> | 13 |
| <i>FAITS SIGNIFICATIFS DE L'EXERCICE</i> | 13 |
| <i>EVENEMENTS SIGNIFICATIFS POSTERIEURS A LA CLOTURE</i> | 13 |
| <i>PRINCIPES, REGLES ET METHODES COMPTABLES</i> | 13 |
| <i>METHODE GENERALE</i> | 13 |
| <i>PRINCIPALES METHODES D'EVALUATION ET DE PRESENTATION</i> | 14 |
| <i>NOTES SUR LE BILAN ACTIF</i> | 15 |
| <i>NOTES SUR LE BILAN PASSIF</i> | 17 |
| <i>AUTRES INFORMATIONS</i> | 19 |
| Soldes interm gestion | 23 |

Rapport de Présentation

MISSION DE PRÉSENTATION DES COMPTES ANNUELS

Dans le cadre de la mission de Présentation des comptes annuels de l'entreprise RESEAU SORTIR DU NUCLEAIRE pour l'exercice du 01/01/2020 au 31/12/2020 et conformément à nos accords, j'ai effectué les diligences prévues par les normes définies par l'Ordre des Experts Comptables.

Les comptes annuels ci-joints, qui comportent 27 pages, se caractérisent par les données suivantes :

| | |
|------------------------|------------------|
| Total du bilan | 557 331,16 Euros |
| Chiffre d'affaires | 38 415,76 Euros |
| Résultat net comptable | 74 763,19 Euros |

Fait à MEYZIEU
Le 24/05/2021

Signature

Cabinet KAREGEST SARL

Bilan et Resultat Association

| RESEAU SORTIR DU NUCLEAIRE | | BILAN ACTIF | | | | |
|--|---|--------------------|----------------|---------------|---|---------------|
| Période du 01/01/2020 au 31/12/2020 | | Présenté en Euros | | | | |
| ACTIF | Exercice clos le 31/12/2020 (12 mois) | | | | Exercice précédent 31/12/2019 (12 mois) | |
| | Brut | Amort. & Prov | Net | % | Net | % |
| ACTIF IMMOBILISE | | | | | | |
| Immobilisations incorporelles | | | | | | |
| . Frais d'établissement | | | | | | |
| . Frais de recherche et développement | | | | | | |
| . Donations temporaires d'usufruit | | | | | | |
| . Concessions, brevets, licences, Marques, procédés, logiciels, droits et valeurs similaires | 5 295 | 5 220 | 75 | 0,01 | 75 | 0,02 |
| . Fonds commercial | | | | | | |
| . Autres immobilisations incorporelles | | | | | | |
| . Immobilisations incorporelles en cours | | | | | | |
| . Avances et acomptes | 83 283 | | 83 283 | 14,94 | 68 583 | 14,13 |
| Immobilisations corporelles | | | | | | |
| . Terrains | | | | | | |
| . Constructions | | | | | | |
| . Installations techniques, matériel & outillage industriels | 6 760 | 6 760 | 0 | 0,00 | 0 | 0,00 |
| . Autres immobilisations corporelles | 28 029 | 24 430 | 3 599 | 0,65 | 2 208 | 0,45 |
| . Immobilisations corporelles en cours | | | | | | |
| . Avances & acomptes | | | | | | |
| Biens reçus par legs ou donations destinés à être cédés | | | | | | |
| Immobilisations financières | | | | | | |
| . Participations et Créances rattachées | 75 204 | | 75 204 | 13,49 | 75 204 | 15,49 |
| . Autres titres immobilisés | | | | | | |
| . Prêts | | | | | | |
| . Autres | | 24 805 | -24 805 | -4,44 | -15 433 | -3,17 |
| TOTAL (I) | 198 571 | 61 214 | 137 357 | 24,65 | 130 638 | 26,91 |
| ACTIF CIRCULANT | | | | | | |
| Stocks et en-cours | 29 975 | 6 463 | 23 511 | 4,22 | 28 503 | 5,87 |
| Avances et acomptes versés sur commandes | | | | | 2 076 | 0,43 |
| Créances | | | | | | |
| . Créances clients, usagers et comptes rattachés | 1 057 | | 1 057 | 0,19 | 642 | 0,13 |
| . Créances reçues par legs ou donations | | | | | | |
| . Autres | 8 584 | | 8 584 | 1,54 | 19 715 | 4,06 |
| Valeurs mobilières de placement | | | | | | |
| Instruments de trésorerie | | | | | | |
| Disponibilités | 385 798 | | 385 798 | 69,22 | 302 671 | 62,34 |
| Charges constatées d'avance | 1 024 | | 1 024 | 0,18 | 1 239 | 0,26 |
| TOTAL (II) | 426 438 | 6 463 | 419 974 | 75,35 | 354 847 | 73,09 |
| Frais d'émission des emprunts (III) | | | | | | |
| Primes de remboursement des emprunts (IV) | | | | | | |
| Ecarts de conversion Actif (V) | | | | | | |
| TOTAL GENERAL (I + II + III + IV + V) | 625 009 | 67 678 | 557 331 | 100,00 | 485 485 | 100,00 |

RESEAU SORTIR DU NUCLEAIRE

9 RUE DUMENGE 69004 LYON

24/03/2021

RESEAU SORTIR DU NUCLEAIRE

BILAN PASSIF

Période du 01/01/2020 au 31/12/2020

Présenté en Euros

| PASSIF | Exercice clos le | | Exercice précédent | |
|---|-------------------------|---------------|-------------------------|---------------|
| | 31/12/2020 (12 mois) | | 31/12/2019 (12 mois) | |
| FONDS PROPRES | | | | |
| Fonds propres sans droit de reprise | | | | |
| . Fonds propres statutaires | 100 000 | 17,94 | 100 000 | 20,60 |
| . Fonds propres complémentaires | | | | |
| Fonds propres avec droit de reprise | | | | |
| . Fonds statutaires | | | | |
| . Fonds propres complémentaires | | | | |
| Ecarts de réévaluation | | | | |
| Réserves | | | | |
| . Réserves statutaires ou contractuelles | | | | |
| . Réserves pour projet de l'entité | | | | |
| . Autres | | | | |
| Report à nouveau | 278 264 | 49,93 | 185 381 | 38,18 |
| Excédent ou déficit de l'exercice | 74 763 | 13,41 | 92 883 | 19,13 |
| Situation nette (sous total) | 453 027 | 81,29 | 378 264 | 77,91 |
| Fonds propres consommables | | | | |
| Subventions d'investissement | | | | |
| Provisions réglementées | | | | |
| TOTAL (I) | 453 027 | 81,29 | 378 264 | 77,91 |
| FONDS REPORTES ET DEDIES | | | | |
| Fonds reportés liés aux legs ou donations | | | | |
| Fonds dédiés | | | | |
| TOTAL (II) | | | | |
| PROVISIONS | | | | |
| Provisions pour risques | 10 000 | 1,79 | 10 000 | 2,06 |
| Provisions pour charges | | | | |
| TOTAL (III) | 10 000 | 1,79 | 10 000 | 2,06 |
| DETTES | | | | |
| Emprunts obligataires et assimilés (titres associatifs) | | | | |
| Emprunts et dettes auprès des établissements de crédit | | | | |
| Emprunts et dettes financières diverses | | | | |
| Dettes fournisseurs et comptes rattachés | 9 666 | 1,73 | 12 467 | 2,57 |
| Dettes des legs ou donations | | | | |
| Dettes fiscales et sociales | 71 323 | 12,80 | 75 562 | 15,56 |
| Dettes sur immobilisations et comptes rattachés | | | | |
| Autres dettes | 13 315 | 2,39 | 9 192 | 1,89 |
| Instruments de trésorerie | | | | |
| Produits constatés d'avance | | | | |
| TOTAL (IV) | 94 304 | 16,92 | 97 221 | 20,03 |
| Ecarts de conversion passif (V) | | | | |
| TOTAL GENERAL (I + II + III + IV + V) | 557 331 | 100,00 | 485 485 | 100,00 |
| ENGAGEMENTS REÇUS | | | | |
| Legs nets à réaliser : | | | | |
| - acceptés par les organes statutairement compétents | | | | |
| - autorisés par l'organisme de tutelle | | | | |
| Dons en nature restant à vendre | | | | |
| ENGAGEMENTS DONNÉS | | | | |

RESEAU SORTIR DU NUCLEAIRE

COMPTE DE RÉSULTAT

Période du 01/01/2020 au 31/12/2020

Présenté en Euros

| COMPTE DE RÉSULTAT | Exercice clos le 31/12/2020 (12 mois) | | Exercice précédent 31/12/2019 (12 mois) | | Variation absolue (12 mois) | | % | |
|--|---|---|---|---|-----------------------------------|---|---------------|--|
| | Total | % | Total | % | Variation | % | | |
| PRODUITS D'EXPLOITATION: | | | | | | | | |
| Cotisations | 9 540 | | 10 025 | | -485 | | -4,83 | |
| Ventes de biens et services | | | | | | | | |
| - Ventes de biens | 38 390 | | 51 620 | | -13 230 | | -25,62 | |
| - dont ventes de dons en nature | 902 | | 1 509 | | -607 | | -40,22 | |
| - Ventes de prestations de services | 26 | | 909 | | -883 | | -97,13 | |
| - dont parrainages | | | | | | | | |
| Produits de tiers financeurs | | | | | | | | |
| - Concours publics et subventions d'exploitation | | | 12 800 | | -12 800 | | -100,00 | |
| - Versements des fondateurs ou consommations/dotation consommable | | | | | | | | |
| - Ressources liées à la générosité du public | | | | | | | | |
| - Dons manuels | 898 096 | | 913 873 | | -15 777 | | -1,72 | |
| - Mécénats | | | | | | | | |
| - Legs, donations et assurances-vie | 5 000 | | | | 5 000 | | N/S | |
| - Contributions financières | | | | | | | | |
| Reprises sur amortiss., dépréciat., prov. et transferts de charges | 4 728 | | 13 816 | | -9 088 | | -65,77 | |
| Utilisations des fonds dédiés | | | | | | | | |
| Autres produits | 3 893 | | 5 659 | | -1 766 | | -31,20 | |
| Total des produits d'exploitation (I) | 959 672 | | 1 008 701 | | -49 029 | | -4,85 | |
| CHARGES D'EXPLOITATION: | | | | | | | | |
| Achats de marchandises | 9 556 | | 12 588 | | -3 032 | | -24,08 | |
| Variations stocks | 6 162 | | 1 309 | | 4 853 | | 370,74 | |
| Autres achats et charges externes | 223 217 | | 255 355 | | -32 138 | | -12,58 | |
| Aides financières | 32 409 | | 43 504 | | -11 095 | | -25,49 | |
| Impôts, taxes et versements assimilés | 50 627 | | 41 721 | | 8 906 | | 21,35 | |
| Salaires et traitements | 382 209 | | 384 533 | | -2 324 | | -0,59 | |
| Charges sociales | 174 823 | | 175 163 | | -340 | | -0,18 | |
| Dotations aux amortissements et aux dépréciations | 8 311 | | 25 033 | | -16 722 | | -66,79 | |
| Dotations aux provisions | | | | | | | | |
| Reports en fonds dédiés | | | | | | | | |
| Autres charges | 986 | | 992 | | -6 | | -0,59 | |
| Total des charges d'exploitation (II) | 888 299 | | 940 198 | | -51 899 | | -5,19 | |
| RESULTAT D'EXPLOITATION (I - II) | 71 373 | | 68 503 | | 2 870 | | 4,19 | |
| PRODUITS FINANCIERS: | | | | | | | | |
| De participations | | | | | | | | |
| D'autres valeurs mobilières et créances d'actif | | | | | | | | |
| Autres intérêts et produits assimilés | 337 | | 477 | | -140 | | -29,34 | |
| Reprises sur provisions et dépréciations et transferts de charges | | | | | | | | |
| Différences positives de change | | | | | | | | |
| Produits nets sur cessions valeurs mobilières placement | | | | | | | | |
| Total des produits financiers (III) | 337 | | 477 | | -140 | | -29,34 | |
| CHARGES FINANCIERES: | | | | | | | | |
| Dotations aux amortissements, aux dépréciations et provisions | | | | | | | | |
| Intérêts et charges assimilés | | | | | | | | |
| Différences négatives de change | | | | | | | | |
| Charges nettes sur cessions de valeurs mobilières placements | | | | | | | | |
| Total des charges financières (IV) | | | | | | | | |
| RESULTAT FINANCIER (III - IV) | 337 | | 477 | | -140 | | -29,34 | |

RESEAU SORTIR DU NUCLEAIRE

COMPTE DE RÉSULTAT

Période du 01/01/2020 au 31/12/2020

Présenté en Euros

| COMPTE DE RÉSULTAT (suite) | Exercice clos le 31/12/2020 (12 mois) | Exercice précédent 31/12/2019 (12 mois) | Variation absolue (12 mois) | % |
|---|---|---|-----------------------------------|---------|
| RESULTAT COURANT avant impôts (I - II + III - IV) | 71 710 | 68 981 | 2 729 | 3,96 |
| PRODUITS EXCEPTIONNELS: | | | | |
| Sur opérations de gestion | | | | |
| Sur opérations en capital | 3 351 | 21 000 | -17 649 | -84,03 |
| Reprises sur provisions et transferts de charges | | 29 172 | -29 172 | -100,00 |
| Total des produits exceptionnels (V) | 3 351 | 50 172 | -46 821 | -93,31 |
| CHARGES EXCEPTIONNELLES: | | | | |
| Sur opérations de gestion | 298 | 3 631 | -3 333 | -91,78 |
| Sur opérations en capital | | 22 638 | -22 638 | -100,00 |
| Dotations aux amortissements, aux dépréciations et provisions | | | | |
| Total des charges exceptionnelles (VI) | 298 | 26 269 | -25 971 | -98,86 |
| RESULTAT EXCEPTIONNEL (V - VI) | 3 053 | 23 903 | -20 850 | -87,22 |
| Participation des salariés aux résultats (VII) | | | | |
| Impôts sur les bénéfices (VIII) | | | | |
| Total des produits (I + III + V) | 963 361 | 1 059 350 | -95 989 | -9,05 |
| Total des charges (II + IV + VI + VII + VIII) | 888 597 | 966 466 | -77 869 | -8,05 |
| EXCEDENT OU DEFICIT | 74 763 | 92 883 | -18 120 | -19,50 |
| EVALUATION DES CONTRIBUTIONS VOLONTAIRES EN NATURE | | | | |
| PRODUITS : | | | | |
| Dons en nature | | | | |
| Prestations en nature | | | | |
| Bénévolat | | | | |
| TOTAL | | | | |
| CHARGES : | | | | |
| Secours en nature | | | | |
| Mise à disposition gratuite de biens et services | | | | |
| Prestations | | | | |
| Personnel bénévole | | | | |
| TOTAL | | | | |

RESEAU SORTIR DU NUCLEAIRE

BILAN ACTIF

Période du 01/01/2020 au 31/12/2020

DÉTAILLÉ Présenté en Euros

| ACTIF | Exercice clos le | | | | Exercice précédent | |
|--|------------------|---------------|----------------|--------------|--------------------|--------------|
| | Brut | Amort. & Prov | Net | % | Net | % |
| | | | | | | |
| ACTIF IMMOBILISE | | | | | | |
| Immobilisations incorporelles | | | | | | |
| . Frais d'établissement | | | | | | |
| . Frais de recherche et développement | | | | | | |
| . Donations temporaires d'usufruit | | | | | | |
| . Concessions, brevets, licences, Marques, procédés, logiciels, droits et valeurs similaires | 5 295 | 5 220 | 75 | 0,01 | 75 | 0,02 |
| 205000 LOGICIELS | 4 980 | | 4 980 | 0,89 | 4 980 | 1,03 |
| 205200 MARQUES DEPOSEES ET DROITS SUR MARQUES | 315 | | 315 | 0,06 | 315 | 0,06 |
| 280500 AMORT. LOGICIELS | | 4 980 | -4 980 | -0,88 | -4 980 | -1,02 |
| 280520 AMORT. DES MARQUES DEPOSEES | | 240 | -240 | -0,03 | -240 | -0,04 |
| . Fonds commercial | | | | | | |
| . Autres immobilisations incorporelles | | | | | | |
| . Immobilisations incorporelles en cours | | | | | | |
| . Avances et acomptes | 83 283 | | 83 283 | 14,94 | 68 583 | 14,13 |
| 237000 AVANCES SUR IMMOBILISATIONS INCORPORELLE | 83 283 | | 83 283 | 14,94 | 68 583 | 14,13 |
| Immobilisations corporelles | | | | | | |
| . Terrains | | | | | | |
| . Constructions | | | | | | |
| . Installations techniques, matériel & outillage industriels | 6 760 | 6 760 | 0 | 0,00 | 0 | 0,00 |
| 215300 MATERIEL SPECIFIQUE MANIFESTATIONS | 4 425 | | 4 425 | 0,79 | 4 425 | 0,91 |
| 215400 MATERIEL DE MESURE RADIOLOGIQUE | 2 335 | | 2 335 | 0,42 | 2 335 | 0,48 |
| 281530 AMORT. MAT.SPECIFIQUE MANIFESTATIONS | | 4 425 | -4 425 | -0,78 | -4 425 | -0,90 |
| 281540 AM- MATERIEL INDUSTRIEL | | 2 335 | -2 334 | -0,41 | -2 334 | -0,47 |
| . Autres immobilisations corporelles | 28 029 | 24 430 | 3 599 | 0,65 | 2 208 | 0,45 |
| 218100 INSTALLATIONS GENERALES AGENCMT | 1 145 | | 1 145 | 0,21 | 1 145 | 0,24 |
| 218300 MATERIEL DE BUREAU ET INFORMATIQUE | 26 884 | | 26 884 | 4,82 | 24 280 | 5,00 |
| 281810 AMORTS INSTALLATION ET AGENCEMENT | | 970 | -970 | -0,16 | -855 | -0,17 |
| 281830 AM- MATERIEL DE BUREAU ET INFORMAT | | 23 460 | -23 460 | -4,20 | -22 361 | -4,60 |
| . Immobilisations corporelles en cours | | | | | | |
| . Avances & acomptes | | | | | | |
| Biens reçus par legs ou donations destinés à être cédés | | | | | | |
| Immobilisations financières | | | | | | |
| . Participations et Créances rattachées | 75 204 | | 75 204 | 13,49 | 75 204 | 15,49 |
| 261100 PARTS SCI MAISON DE BURE | 40 | | 40 | 0,01 | 40 | 0,01 |
| 261110 PARTS SOC. NEF | 452 | | 452 | 0,08 | 452 | 0,09 |
| 261120 PARTS SOC. OUVATON.COM | 16 | | 16 | 0,00 | 16 | 0,00 |
| 261130 PARTS SOC. SCI TOIT PR ECO | 35 823 | | 35 823 | 6,43 | 35 823 | 7,38 |
| 266100 PARTS SOC. ENERCOOP | 5 800 | | 5 800 | 1,04 | 5 800 | 1,19 |
| 267000 CREANCES RATTACHEES A DES PARTICIPATIONS | 33 073 | | 33 073 | 5,93 | 33 073 | 6,81 |
| . Autres titres immobilisés | | | | | | |
| . Prêts | | | | | | |
| . Autres | | 24 805 | -24 805 | -4,44 | -15 433 | -3,17 |
| 275100 DEPOTS | | | | | 1 103 | 0,23 |
| 297610 PROV DEPRECIATION CREANCES PARTICIPATIONS | | 24 805 | -24 805 | -4,44 | -16 536 | -3,40 |
| TOTAL (I) | 198 571 | 61 214 | 137 357 | 24,65 | 130 638 | 26,91 |
| ACTIF CIRCULANT | | | | | | |
| Stocks et en-cours | 29 975 | 6 463 | 23 511 | 4,22 | 28 503 | 5,87 |
| 371000 STOCK DE MATERIEL DE CAMPAGNE | 29 975 | | 29 975 | 5,38 | 36 137 | 7,44 |
| 397100 PROV.DEPREC.STOCK MATERIEL CAMPAGNE | | 6 463 | -6 463 | -1,15 | -7 634 | -1,56 |
| Avances et acomptes versés sur commandes | | | | | 2 076 | 0,43 |
| 409100 FOURNISSEURS - ACOMPTES SUR COM. | | | | | 2 076 | 0,43 |
| Créances | | | | | | |
| . Créances clients, usagers et comptes rattachés | 1 057 | | 1 057 | 0,19 | 642 | 0,13 |
| 411000 USAGERS ET ORGANISMES DE PRISE EN CHARGE | 1 057 | | 1 057 | 0,19 | 642 | 0,13 |
| . Créances reçues par legs ou donations | | | | | | |

RESEAU SORTIR DU NUCLEAIRE

BILAN ACTIF

Période du 01/01/2020 au 31/12/2020

DÉTAILLÉ Présenté en Euros

| ACTIF | Exercice clos le | | | Exercice précédent | | |
|--|------------------|---------------|----------------|--------------------|----------------|--------|
| | 31/12/2020 | | | 31/12/2019 | | |
| | (12 mois) | | | (12 mois) | | |
| | Brut | Amort. & Prov | Net | % | Net | % |
| . Autres | 8 584 | | 8 584 | 1,54 | 19 715 | 4,06 |
| 401000 FOURNISSEURS | 187 | | 187 | 0,03 | 209 | 0,04 |
| 425000 ACOMPTE DIVERS | 1 186 | | 1 186 | 0,21 | 697 | 0,14 |
| 437800 FORM.CONTINUE ET FONGECIF CDD | 2 251 | | 2 251 | 0,40 | 2 701 | 0,56 |
| 445510 ETAT TVA A PAYER | 1 620 | | 1 620 | 0,29 | 3 867 | 0,80 |
| 445860 TVA SUR FACTURES NON PARVENUES | 1 040 | | 1 040 | 0,19 | 1 040 | 0,21 |
| 467400 CONSIGNATIONS EN JUSTICE | 2 300 | | 2 300 | 0,41 | 2 700 | 0,56 |
| 468700 PRODUITS A RECEVOIR | | | | | 8 500 | 1,75 |
| Valeurs mobilières de placement | | | | | | |
| Instruments de trésorerie | | | | | | |
| Disponibilités | 385 798 | | 385 798 | 69,22 | 302 671 | 62,34 |
| 511101 ENCAISSEMENTS BOUTIQUE EN LIGNE | 506 | | 506 | 0,09 | 120 | 0,02 |
| 511104 ENCAISSEMENT DES DONNS ETALES | 5 | | 5 | 0,00 | 495 | 0,10 |
| 511105 ENCAISSEMENTS DES DONNS NEF | 7 153 | | 7 153 | 1,28 | 7 240 | 1,49 |
| 511300 ENCAISSEMENTS ET DECAISSEMENTS PAYPAL | | | | | 7 787 | 1,60 |
| 511400 ENCAISSEMENTS PAYBOX | 9 015 | | 9 015 | 1,62 | 10 990 | 2,26 |
| 512107 C/C NEF - CREDIT COOPERATIF | 22 486 | | 22 486 | 4,03 | 31 243 | 6,44 |
| 512108 COMPTE COURANT LA NEF | 49 632 | | 49 632 | 8,91 | 40 192 | 8,28 |
| 514000 C/C LA BANQUE POSTALE | 57 098 | | 57 098 | 10,24 | 96 925 | 19,96 |
| 517000 LIVRET D'ÉPARGNE NEF | 45 135 | | 45 135 | 8,10 | 41 046 | 8,45 |
| 517100 LIVRET D'ÉPARGNE POSTE | 76 118 | | 76 118 | 13,66 | 25 973 | 5,35 |
| 517200 CSL COMPTE SUR LIVRET LA POSTE | 118 330 | | 118 330 | 21,23 | 40 253 | 8,29 |
| 531000 CAISSE EXPEDITIONS | 320 | | 320 | 0,06 | 408 | 0,08 |
| Charges constatées d'avance | 1 024 | | 1 024 | 0,18 | 1 239 | 0,26 |
| 486000 CHARGES EXTERNES CONSTATEES D'AVANCE | 1 024 | | 1 024 | 0,18 | 1 239 | 0,26 |
| TOTAL (II) | 426 438 | 6 463 | 419 974 | 75,35 | 354 847 | 73,09 |
| Frais d'émission des emprunts (III) | | | | | | |
| Primes de remboursement des emprunts (IV) | | | | | | |
| Ecart de conversion Actif (V) | | | | | | |
| TOTAL GENERAL (I + II + III + IV + V) | 625 009 | 67 678 | 557 331 | 100,00 | 485 485 | 100,00 |

RESEAU SORTIR DU NUCLEAIRE

BILAN PASSIF

Période du 01/01/2020 au 31/12/2020

DÉTAILLÉ Présenté en Euros

| PASSIF | Exercice clos le 31/12/2020 (12 mois) | | Exercice précédent 31/12/2019 (12 mois) | |
|---|---|--------------|---|--------------|
| FONDS PROPRES | | | | |
| Fonds propres sans droit de reprise | | | | |
| . Fonds propres statutaires | 100 000 | 17,94 | 100 000 | 20,60 |
| 101000 FONDS ASSOCIATIF | 100 000 | 17,94 | 100 000 | 20,60 |
| . Fonds propres complémentaires | | | | |
| Fonds propres avec droit de reprise | | | | |
| . Fonds statutaires | | | | |
| . Fonds propres complémentaires | | | | |
| Ecarts de réévaluation | | | | |
| Réserves | | | | |
| . Réserves statutaires ou contractuelles | | | | |
| . Réserves pour projet de l'entité | | | | |
| . Autres | | | | |
| Report à nouveau | 278 264 | 49,93 | 185 381 | 38,18 |
| 110000 REPORT A NOUVEAU | 278 264 | 49,93 | 185 381 | 38,18 |
| Excédent ou déficit de l'exercice | 74 763 | 13,41 | 92 883 | 19,13 |
| Situation nette (sous total) | 453 027 | 81,29 | 378 264 | 77,91 |
| Fonds propres consommables | | | | |
| Subventions d'investissement | | | | |
| Provisions réglementées | | | | |
| TOTAL (I) | 453 027 | 81,29 | 378 264 | 77,91 |
| FONDS REPORTES ET DEDIES | | | | |
| Fonds reportés liés aux legs ou donations | | | | |
| Fonds dédiés | | | | |
| TOTAL (II) | | | | |
| PROVISIONS | | | | |
| Provisions pour risques | 10 000 | 1,79 | 10 000 | 2,06 |
| 151110 PROV.POUR RISQUE JURIDIQUE | 10 000 | 1,79 | 10 000 | 2,06 |
| Provisions pour charges | | | | |
| TOTAL (III) | 10 000 | 1,79 | 10 000 | 2,06 |
| DETTES | | | | |
| Emprunts obligataires et assimilés (titres associatifs) | | | | |
| Emprunts et dettes auprès des établissements de crédit | | | | |
| Emprunts et dettes financières diverses | | | | |
| Dettes fournisseurs et comptes rattachés | 9 666 | 1,73 | 12 467 | 2,57 |
| 401000 FOURNISSEURS | 2 122 | 0,38 | 4 642 | 0,96 |
| 408100 FOURNISSEURS, FACTURES A RECEVOIR | 7 543 | 1,35 | 7 825 | 1,61 |
| Dettes des legs ou donations | | | | |
| Dettes fiscales et sociales | 71 323 | 12,80 | 75 562 | 15,56 |
| 421000 PERSONNEL - REMUNERATIONS DUES | 997 | 0,18 | | |
| 425000 ACOMPTES DIVERS | 74 | 0,01 | 1 115 | 0,23 |
| 428200 CONGES A PAYER | 17 179 | 3,08 | 23 094 | 4,76 |
| 431100 URSSAF RHONE ALPES | 19 608 | 3,52 | 13 456 | 2,77 |
| 437300 APICIL CAISSE DE RETRAITE | 7 120 | 1,28 | 8 347 | 1,72 |
| 437350 PERE APICIL | 4 705 | 0,84 | 4 116 | 0,85 |
| 437360 MUTUELLES APRIL | 2 574 | 0,46 | 2 881 | 0,59 |
| 438200 CHARGES SOC. SUR CONGES A PAYER | 9 535 | 1,71 | 13 136 | 2,71 |
| 442100 PRELEVEMENT A LA SOURCE | 951 | 0,17 | 1 073 | 0,22 |
| 447100 ETAT - TAXE SUR SALAIRES | 1 519 | 0,27 | 1 332 | 0,27 |
| 448610 UNIFORMATION FORMATION CONTINUE A PAYER | 7 061 | 1,27 | 6 955 | 1,43 |
| 448620 FONGECIF/CDD A PAYER | | | 56 | 0,01 |
| Dettes sur immobilisations et comptes rattachés | | | | |
| Autres dettes | 13 315 | 2,39 | 9 192 | 1,89 |
| 467100 SC UN TOIT POUR L'ECOLOGIE | 381 | 0,07 | 381 | 0,08 |
| 467500 FONDS DE SOLIDARITE A AFFECTER | 9 483 | 1,70 | 7 311 | 1,51 |
| 468600 CHARGES A PAYER | 3 452 | 0,62 | 1 500 | 0,31 |
| Instruments de trésorerie | | | | |

RESEAU SORTIR DU NUCLEAIRE

9 RUE DUMENGE 69004 LYON

24/03/2021

RESEAU SORTIR DU NUCLEAIRE**BILAN PASSIF**

Période du 01/01/2020 au 31/12/2020

DÉTAILLÉ Présenté en Euros

| PASSIF | Exercice clos le | | Exercice précédent | |
|--|-------------------------|--------|-------------------------|--------|
| | 31/12/2020 (12 mois) | | 31/12/2019 (12 mois) | |
| Produits constatés d'avance | | | | |
| TOTAL (IV) | 94 304 | 16,92 | 97 221 | 20,03 |
| Écarts de conversion passif (V) | | | | |
| TOTAL GENERAL (I + II + III + IV + V) | 557 331 | 100,00 | 485 485 | 100,00 |
| ENGAGEMENTS REÇUS | | | | |
| Legs nets à réaliser : | | | | |
| - acceptés par les organes statutairement compétents | | | | |
| - autorisés par l'organisme de tutelle | | | | |
| Dons en nature restant à vendre | | | | |
| ENGAGEMENTS DONNÉS | | | | |

RESEAU SORTIR DU NUCLEAIRE

COMPTE DE RÉSULTAT

Période du 01/01/2020 au 31/12/2020

DÉTAILLÉ Présenté en Euros

| COMPTE DE RÉSULTAT | Exercice clos le 31/12/2020 (12 mois) | | Exercice précédent 31/12/2019 (12 mois) | | Variation absolue (12 mois) | | % | |
|--|---|---|---|---|-----------------------------------|---|--------------|--|
| | Total | % | Total | % | Variation | % | | |
| PRODUITS D'EXPLOITATION: | | | | | | | | |
| Cotisations | 9 540 | | 10 025 | | -485 | | -4,83 | |
| 756200 COTISATIONS GROUPES ADHERENTS | 9 540 | | 10 025 | | -485 | | -4,83 | |
| Ventes de biens et services | | | | | | | | |
| - Ventes de biens | 38 390 | | 51 620 | | -13 230 | | -25,62 | |
| 701010 ABT A LA REVUE SDN | 18 156 | | 20 522 | | -2 366 | | -11,52 | |
| 701110 PARRAINAGE D'ABONNEMENTS | 690 | | 760 | | -70 | | -9,20 | |
| 701120 REVUE A L'UNITE | 289 | | 435 | | -146 | | -33,55 | |
| 701200 REZO LIVRES, ET BROCHURES | 222 | | 394 | | -172 | | -43,64 | |
| 701500 MAT. DVD DU REZO | 20 | | 25 | | -5 | | -19,99 | |
| 707100 BROCHURES REVENDUES | 224 | | 796 | | -572 | | -71,85 | |
| 707200 VENTES DE CD | 8 | | 8 | | | | 0,00 | |
| 707300 VENTES DE DVD | 902 | | 1 509 | | -607 | | -40,22 | |
| 707500 VENTES DE LIVRES TVA 5.5% | 4 974 | | 6 500 | | -1 526 | | -23,47 | |
| 707600 AUTRE MATERIEL MILITANT | 5 673 | | 7 373 | | -1 700 | | -23,05 | |
| 707610 AUTOCOLLANTS | 3 303 | | 4 587 | | -1 284 | | -27,98 | |
| 707620 BADGES | 544 | | 1 038 | | -494 | | -47,58 | |
| 707630 BANDEROLES | 160 | | 379 | | -219 | | -57,77 | |
| 707640 DRAPEAUX | 216 | | 254 | | -38 | | -14,95 | |
| 707650 ENVELOPPES | 708 | | 926 | | -218 | | -23,53 | |
| 707800 TSHIRTS | 2 301 | | 6 113 | | -3 812 | | -62,35 | |
| - dont ventes de dons en nature | 902 | | 1 509 | | -607 | | -40,22 | |
| 707300 VENTES DE DVD | 902 | | 1 509 | | -607 | | -40,22 | |
| - Ventes de prestations de services | 26 | | 909 | | -883 | | -97,13 | |
| 708000 DIV PRODUITS D'ACTIVITES ANNEXES : PHOTOCOPIES, ETC (19,6%) | 26 | | 909 | | -883 | | -97,13 | |
| - dont parrainages | | | | | | | | |
| Produits de tiers financeurs | | | | | | | | |
| - Concours publics et subventions d'exploitation | | | 12 800 | | -12 800 | | -100,00 | |
| 741000 SUBVENTIONS D'EXPLOITATION | | | 12 800 | | -12 800 | | -100,00 | |
| - Versements des fondateurs ou consommations/dotation consommable | | | | | | | | |
| - Ressources liées à la générosité du public | | | | | | | | |
| - Dons manuels | 898 096 | | 913 873 | | -15 777 | | -1,72 | |
| 754010 DONS RECUS | 327 831 | | 350 944 | | -23 113 | | -6,58 | |
| 754020 DONS EN LIGNE | 120 760 | | 113 304 | | 7 456 | | 6,58 | |
| 754030 DONS PARTENARIAT NEF | 9 788 | | 8 638 | | 1 150 | | 13,31 | |
| 754040 PRELEVEMENTS AUTOMATIQUES RECUS | 415 151 | | 413 743 | | 1 408 | | 0,34 | |
| 754050 DONS ETALES PAR CB | 3 874 | | 4 034 | | -160 | | -3,96 | |
| 754070 DONS PAR VIREMENT | 19 105 | | 19 251 | | -146 | | -0,75 | |
| 754080 DONS ABANDONS DE FRAIS | 1 587 | | 3 234 | | -1 647 | | -50,92 | |
| 754090 DONS EN ESPECES | | | 79 | | -79 | | -100,00 | |
| 754100 REAFFECTATION DONS RECUS | | | 645 | | -645 | | -100,00 | |
| - Mécénats | | | | | | | | |
| - Legs, donations et assurances-vie | 5 000 | | | | 5 000 | | N/S | |
| 754320 LEGS OU DONATIONS | 5 000 | | | | 5 000 | | N/S | |
| - Contributions financières | | | | | | | | |
| Reprises sur amortiss., dépréciat., prov. et transferts de charges | 4 728 | | 13 816 | | -9 088 | | -65,77 | |
| 781700 REPRISES / PROV. POUR STOCKS ET EN-COURS | | | 8 360 | | -8 360 | | -100,00 | |
| 791100 TRANSFERTS DE CHARGES D'EXPLOIT. | 2 673 | | 3 477 | | -804 | | -23,11 | |
| 791200 TRANSFERTS DE CHARGES FÉD.ATELIERS 20% | 2 055 | | 1 979 | | 76 | | 3,84 | |
| Utilisations des fonds dédiés | | | | | | | | |
| Autres produits | 3 893 | | 5 659 | | -1 766 | | -31,20 | |
| 758110 DIFFERENCES DE REGLEMENT (PRODUIT) | 26 | | 24 | | 2 | | 8,33 | |
| 758400 FRAIS DE PORT REFACTURE | 3 867 | | 5 543 | | -1 676 | | -30,23 | |
| 758800 AUTRES PDTS GEST COURANTE | | | 92 | | -92 | | -100,00 | |
| Total des produits d'exploitation (I) | 959 672 | | 1 008 701 | | -49 029 | | -4,85 | |

RESEAU SORTIR DU NUCLEAIRE

COMPTE DE RÉSULTAT

Période du 01/01/2020 au 31/12/2020

DÉTAILLÉ Présenté en Euros

| COMPTE DE RÉSULTAT (suite) | Exercice clos le 31/12/2020 (12 mois) | Exercice précédent 31/12/2019 (12 mois) | Variation absolue (12 mois) | % |
|---|---|---|-----------------------------------|---------|
| CHARGES D'EXPLOITATION: | | | | |
| Achats de marchandises | 9 556 | 12 588 | -3 032 | -24,08 |
| 607000 ACHATS DE MATERIELS POUR REVENTE | 7 464 | 9 411 | -1 947 | -20,68 |
| 607100 ACHAT DE LIVRES, BROCHURES | 2 308 | 3 360 | -1 052 | -31,30 |
| 609700 RABAIS REMISE RISTOURNE SUR ACHATS | -217 | -184 | -33 | -17,92 |
| Variations stocks | 6 162 | 1 309 | 4 853 | 370,74 |
| 603700 VARIATION DES STOCKS DE MATERIEL | 6 162 | 1 309 | 4 853 | 370,74 |
| Autres achats et charges externes | 223 217 | 255 355 | -32 138 | -12,58 |
| 605000 MATERIEL, EQUIPEMENTS MANIF & CAMPAGNES | 75 | 445 | -370 | -83,14 |
| 606110 CONSOMMATION EAU | 65 | 54 | 11 | 20,37 |
| 606300 FOURNITURES D'ENTRETIEN ET DE PETIT EQUIPEMENT | 1 063 | 499 | 564 | 113,03 |
| 606400 FOURNITURES ADMINISTRATIVES | 8 885 | 7 566 | 1 319 | 17,43 |
| 606450 FOURNITURES INFORMATIQUES | 1 534 | 809 | 725 | 89,62 |
| 611000 SOUS-TRAITANCE GENERALE | 3 960 | 4 490 | -530 | -11,79 |
| 611100 ROUTAGES - ENCARTAGES | 12 883 | 13 786 | -903 | -6,54 |
| 611200 IMPRIMERIE | 23 635 | 26 309 | -2 674 | -10,15 |
| 611210 PHOTOCOPIES | 245 | 423 | -178 | -42,07 |
| 611300 MAQUETTAGE EXTERIEUR | 6 800 | 500 | 6 300 | N/S |
| 613200 LOCATIONS DE SALLES | 15 | 895 | -880 | -98,31 |
| 613220 LOYER RUE DU PAVILLON | 6 092 | 6 012 | 80 | 1,33 |
| 613240 LOYER BUREAU MONTREUIL | 2 811 | 12 003 | -9 192 | -76,57 |
| 613250 LOYER ET CHARGES PARIS | 6 300 | | 6 300 | N/S |
| 613500 LOCATION MACHINE A AFFRANCHIR | 701 | 478 | 223 | 46,65 |
| 613510 LOCATION + MAINTENANCE PHOTOCOPIEUR | 1 356 | 1 291 | 65 | 5,03 |
| 613550 LOCATION DE MATERIEL | | 722 | -722 | -100,00 |
| 613560 LOCATION DE VEHICULES | 134 | | 134 | N/S |
| 614000 CHARGES LOCATIVES/ATELIERS | 5 376 | 5 376 | | 0,00 |
| 615200 ENTRETIEN IMMOBILIER | 3 386 | 3 474 | -88 | -2,52 |
| 615620 MAINTENANCE COGILOG ABT | 356 | 383 | -27 | -7,04 |
| 615650 MAINTENANCES INFORMATIQUES | 305 | 50 | 255 | 510,00 |
| 615660 MAINTENANCE SITES WEB | 2 880 | 3 000 | -120 | -3,99 |
| 616000 PRIMES D'ASSURANCE | 479 | 474 | 5 | 1,05 |
| 618000 DOCUMENTATION | 816 | 425 | 391 | 92,00 |
| 618200 ABONNEMENTS DOC | 172 | 229 | -57 | -24,88 |
| 618510 FRAIS D'AG ANNUELLE | | 7 082 | -7 082 | -100,00 |
| 622600 HONORAIRES COMPTA | 7 481 | 7 471 | 10 | 0,13 |
| 622610 HONORAIRES JURIDIQUES | 26 814 | 25 360 | 1 454 | 5,73 |
| 622620 HONORAIRES COMMISSAIRE AUX CPTES | 5 200 | 4 900 | 300 | 6,12 |
| 622700 FRAIS D'ACTES & CONTENTIEUX | | 65 | -65 | -100,00 |
| 623000 RELATIONS PUBLIQUES, FOIRES, SALONS | | 2 420 | -2 420 | -100,00 |
| 623200 CADEAUX | 117 | 153 | -36 | -23,52 |
| 623300 MANIFESTATIONS, EVENEMENTS, CONCERTS, ETC | | 1 077 | -1 077 | -100,00 |
| 624000 TRANSPORTS SUR ACHATS ET VENTES | 187 | 397 | -210 | -52,89 |
| 625000 DEPLACEMENTS, MISSIONS SALARIES | 10 122 | 21 879 | -11 757 | -53,73 |
| 625010 DEPLACEMENTS SALARIES : ABT DOMICILE/TRAVAIL | 2 097 | 3 499 | -1 402 | -40,05 |
| 625100 DEPLACEMENTS, MISSIONS ADMINISTRATEURS | 4 019 | 7 536 | -3 517 | -46,66 |
| 625200 DEPLACEMENTS, MISSIONS BENEVOLES & STAGIAIRES | 269 | 1 901 | -1 632 | -85,84 |
| 625300 DEPLACEMENTS, MISSIONS PRESTATAIRES ET AUTRES | | 389 | -389 | -100,00 |
| 625700 RECEPTIONS DIVERSES | 163 | 75 | 88 | 117,33 |
| 625710 REPAS COMMISSIONS + CA | 329 | 1 900 | -1 571 | -82,67 |
| 626100 FRAIS POSTAUX | 61 176 | 65 465 | -4 289 | -6,54 |
| 626120 ABT. SCES POSTAUX-COLLECTE COURRIER | 1 442 | 1 415 | 27 | 1,91 |
| 626200 FRAIS DE TELECOMMUNICATIONS | 4 335 | 3 684 | 651 | 17,67 |
| 626210 ABT. INTERNET HAUT DEBIT | 660 | 660 | | 0,00 |
| 626220 AUTRES SCES ELECTRONIQUES | | 267 | -267 | -100,00 |
| 627000 FRAIS BANCAIRES | 1 265 | 860 | 405 | 47,09 |
| 627100 FRAIS DE PRELEVEMENTS IMPAYES | 222 | 235 | -13 | -5,52 |
| 627200 FRAIS DE PRELEVEMENT AUTOMATIQUE | 2 476 | 2 457 | 19 | 0,77 |
| 627300 FRAIS & COMM./ BOUTIQUE EN LIGNE | 2 060 | 1 906 | 154 | 8,08 |

RESEAU SORTIR DU NUCLEAIRE

COMPTE DE RÉSULTAT

Période du 01/01/2020 au 31/12/2020

DÉTAILLÉ Présenté en Euros

| COMPTE DE RÉSULTAT (suite) | Exercice clos le 31/12/2020 (12 mois) | Exercice précédent 31/12/2019 (12 mois) | Variation absolue (12 mois) | % |
|---|---|---|-----------------------------------|---------|
| 628200 COTISATIONS A D'AUTRES ORGANISMES | 2 460 | 2 609 | -149 | -5,70 |
| Aides financières | 32 409 | 43 504 | -11 095 | -25,49 |
| 657100 SUBVENTIONS ACCORDEES | 30 237 | 39 984 | -9 747 | -24,37 |
| 657210 AFFECTATION AU FONDS DE SOLIDARITE | 2 172 | 3 520 | -1 348 | -38,29 |
| Impôts, taxes et versements assimilés | 50 627 | 41 721 | 8 906 | 21,35 |
| 631100 TAXE SUR LES SALAIRES | 21 604 | 16 183 | 5 421 | 33,50 |
| 633300 UNIFORMATION FORMATION CONTINUE | 8 343 | 7 011 | 1 332 | 19,00 |
| 633310 DEPENSES DE FORMATION CONTINUE | 190 | 1 220 | -1 030 | -84,42 |
| 635660 TVA NON RECUPERABLE SUR BIENS & SERVICES | 20 489 | 17 307 | 3 182 | 18,39 |
| Salaires et traitements | 382 209 | 384 533 | -2 324 | -0,59 |
| 641100 SALAIRES | 375 146 | 369 485 | 5 661 | 1,53 |
| 641200 CONGES PAYES | -5 915 | -3 113 | -2 802 | -90,00 |
| 641300 IND.STAGES, INTERMITTENTS SPECTACLE | 3 367 | 6 647 | -3 280 | -49,34 |
| 641400 AVANTAGE EN NATURE ET IJSS | 2 002 | 966 | 1 036 | 107,25 |
| 641900 INDEMNITES DE RUPTURE OU NON SOUMISES | 7 609 | 10 548 | -2 939 | -27,85 |
| Charges sociales | 174 823 | 175 163 | -340 | -0,18 |
| 645100 COTISATIONS A L'URSSAF | 109 465 | 107 803 | 1 662 | 1,54 |
| 645200 COTISATIONS AUX MUTUELLES | 4 756 | 5 550 | -794 | -14,30 |
| 645300 COTISATIONS RETRAITE ET PREVOYANCES | 30 666 | 29 816 | 850 | 2,85 |
| 645350 COTISATION PERE APICIL | 18 059 | 16 859 | 1 200 | 7,12 |
| 645820 CHARGES SOCIALES SUR CONGES A PAYE | -3 601 | -2 588 | -1 013 | -39,13 |
| 647500 MEDECINE DU TRAVAIL & PHARMACIE | 1 073 | 1 258 | -185 | -14,70 |
| 647600 CHEQUE DE JEUNER | 14 404 | 16 466 | -2 062 | -12,51 |
| Dotations aux amortissements et aux dépréciations | 8 311 | 25 033 | -16 722 | -66,79 |
| 681110 DOT. AMORT. IMMOS INCORPORELLES | | 10 | -10 | -100,00 |
| 681120 DOT. AMORT. IMMOS CORPORELLES | 1 213 | 853 | 360 | 42,20 |
| 681600 DEPRECIATION CREANCE SUR PARTICIPATION | 8 268 | 16 536 | -8 268 | -49,99 |
| 681730 PROVISION DEPRECIATION DES STOCKS | -1 170 | 7 634 | -8 804 | -115,32 |
| Dotations aux provisions | | | | |
| Reportes en fonds dédiés | | | | |
| Autres charges | 986 | 992 | -6 | -0,59 |
| 651220 NOMS DE DOMAINES | 827 | 684 | 143 | 20,91 |
| 651600 DROITS D'AUTEURS | | 250 | -250 | -100,00 |
| 654000 PERTE SUR CREANCES IRRECOURVABLES | 15 | 164 | -149 | -90,84 |
| 658000 FRAIS DIVERS DE GESTION COURANTE | 40 | | 40 | N/S |
| 658110 DIFFERENCES DE REGLEMENT (CHARGE) | 104 | -106 | 210 | 198,11 |
| Total des charges d'exploitation (II) | 888 299 | 940 198 | -51 899 | |
| RESULTAT D'EXPLOITATION (I - II) | 71 373 | 68 503 | 2 870 | 4,19 |
| PRODUITS FINANCIERS: | | | | |
| De participations | | | | |
| D'autres valeurs mobilières et créances d'actif | | | | |
| Autres intérêts et produits assimilés | 337 | 477 | -140 | -29,34 |
| 764000 INTERETS DES LIVRETS D'EPARGNE | 337 | 477 | -140 | -29,34 |
| Reprises sur provisions et dépréciations et transferts de charges | | | | |
| Différences positives de change | | | | |
| Produits nets sur cessions valeurs mobilières placement | | | | |
| Total des produits financiers (III) | 337 | 477 | -140 | -29,34 |
| CHARGES FINANCIERES: | | | | |
| Dotations aux amortissements, aux dépréciations et provisions | | | | |
| Intérêts et charges assimilées | | | | |
| Différences négatives de change | | | | |
| Charges nettes sur cessions de valeurs mobilières placements | | | | |
| Total des charges financières (IV) | | | | |
| RESULTAT FINANCIER (III - IV) | 337 | 477 | -140 | -29,34 |

RESEAU SORTIR DU NUCLEAIRE

COMPTE DE RÉSULTAT

Période du 01/01/2020 au 31/12/2020

DÉTAILLÉ Présenté en Euros

| COMPTE DE RÉSULTAT (suite) | Exercice clos le 31/12/2020 (12 mois) | Exercice précédent 31/12/2019 (12 mois) | Variation absolue (12 mois) | % |
|---|---|---|-----------------------------------|---------|
| RESULTAT COURANT avant impôts (I - II + III - IV) | 71 710 | 68 981 | 2 729 | 3,95 |
| PRODUITS EXCEPTIONNELS: | | | | |
| Sur opérations de gestion | | | | |
| Sur opérations en capital | 3 351 | 21 000 | -17 649 | -84,03 |
| 778800 PRODUITS EXCEPTIONNELS DIVERS | 3 351 | 21 000 | -17 649 | -84,03 |
| Reprises sur provisions et transferts de charges | | 29 172 | -29 172 | -100,00 |
| 787500 REPRISE/PROV.RISQUES & CH.EXCEPT. | | 29 172 | -29 172 | -100,00 |
| Total des produits exceptionnels (V) | 3 351 | 50 172 | -46 821 | -93,31 |
| CHARGES EXCEPTIONNELLES: | | | | |
| Sur opérations de gestion | 298 | 3 631 | -3 333 | -91,78 |
| 671200 PENALITES & AMENDES | 250 | 800 | -550 | -68,74 |
| 672000 CHARGES SUR EXERCICES ANTERIEURS | 48 | 2 831 | -2 783 | -98,29 |
| Sur opérations en capital | | 22 638 | -22 638 | -100,00 |
| 678800 CHARGES EXCEPTIONNELLES DIVERSES | | 22 638 | -22 638 | -100,00 |
| Dotations aux amortissements, aux dépréciations et provisions | | | | |
| Total des charges exceptionnelles (VI) | 298 | 26 269 | -25 971 | -98,86 |
| RESULTAT EXCEPTIONNEL (V - VI) | 3 053 | 23 903 | -20 850 | -87,22 |
| Participation des salariés aux résultats (VII) | | | | |
| Impôts sur les bénéfices (VIII) | | | | |
| Total des produits (I + III + V) | 963 361 | 1 059 350 | -95 989 | -9,05 |
| Total des charges (II + IV + VI + VII + VIII) | 888 597 | 966 466 | -77 869 | -8,05 |
| EXCEDENT OU DEFICIT | 74 763 | 92 883 | -18 120 | -19,50 |
| EVALUATION DES CONTRIBUTIONS VOLONTAIRES EN NATURE | | | | |
| PRODUITS : | | | | |
| Dons en nature | | | | |
| Prestations en nature | | | | |
| Bénévolat | | | | |
| TOTAL | | | | |
| CHARGES : | | | | |
| Secours en nature | | | | |
| Mise à disposition gratuite de biens et services | | | | |
| Prestations | | | | |
| Personnel bénévole | | | | |
| TOTAL | | | | |

Annexes Associations 2020

PREAMBULE

L'exercice social clos le 31/12/2020 a une durée de 12 mois.
L'exercice précédent clos le 31/12/2019 avait une durée de 12 mois.

Le total du bilan de l'exercice avant affectation du résultat est de 557 331,16 E.

Le résultat net comptable est un excédent de 74 763,19 E.

Les informations communiquées ci-après font partie intégrante des comptes annuels qui ont été établis par les dirigeants.

FAITS SIGNIFICATIFS DE L'EXERCICE

La crise sanitaire liée au Covid-19 et la promulgation de l'état d'urgence sanitaire par la loi n°2020-290 du 23 mars 2020 constituent un événement significatif de l'exercice. L'entreprise a eu recours à l'activité partielle (indemnités perçues : 1 K€) et au télétravail. Eu égard de ces mesures et à la situation de l'association, la poursuite de son exploitation n'est pas remise en cause.

EVENEMENTS SIGNIFICATIFS POSTERIEURS A LA CLOTURE

L'association constate que le prolongement de la crise sanitaire a un impact sur son activité depuis le 1er janvier 2021, sans toutefois que celle-ci soit mesurable et remettre en cause la continuité d'exploitation.

PRINCIPES, REGLES ET METHODES COMPTABLES

METHODE GENERALE

Les comptes annuels ont été élaborés et sont présentés conformément aux principes définis par le Plan Comptable Général 2014-03, aux prescriptions du Code du commerce et au règlement n° 2018-06 relatif aux modalités d'établissement des comptes annuels des associations et des fondations, énoncés par le Comité de la Réglementation Comptable.

Les conventions générales comptables ont été appliquées, dans le respect du principe de prudence, conformément aux hypothèses de base :

- continuité de l'exploitation,
- permanence des méthodes comptables d'un exercice à l'autre,
- indépendance des exercices,

Et conformément aux règles générales d'établissement et de présentation des comptes annuels.

L'évaluation des éléments de l'actif a été pratiquée par référence à la méthode des coûts historiques.

Seules sont exprimées les informations significatives. Sauf mention contraire, les montants sont exprimés en EUROS.

PRINCIPALES METHODES D'EVALUATION ET DE PRESENTATION

Les principales méthodes utilisées sont les suivantes :

Evaluation des immobilisations incorporelles et corporelles :

Les immobilisations corporelles sont évaluées à leur coût d'acquisition ou de production, compte tenu des frais nécessaires à la mise en état d'utilisation de ces biens, et après déduction des rabais commerciaux, remises, escomptes de règlements obtenus.

Les intérêts des emprunts spécifiques à la production d'immobilisations ne sont pas inclus dans le coût de production de ces immobilisations.

Les frais d'acquisition des immobilisations à savoir les droits de mutations, les honoraires, les commissions et les frais d'actes sont incorporés (ou sont directement inscrits en charges) dans le coût d'acquisition ou de production de ces immobilisations.

Amortissement et dépréciation de l'actif :

Postérieurement à leur entrée, les actifs font l'objet d'un amortissement et / ou d'une dépréciation.

Les actifs dont l'utilisation par l'entité est déterminable font l'objet d'un amortissement mesuré par la consommation des avantages économiques attendus de l'actif.

Pour l'ensemble des actifs, il est apprécié à la clôture de l'exercice s'il existe un indice externe ou interne de perte de valeur montrant qu'un actif a pu perdre notablement de sa valeur. Si la valeur actuelle d'un actif immobilisé devient inférieure à sa valeur nette comptable, cette dernière est ramenée à la valeur actuelle par le biais d'une dépréciation.

La durée d'amortissement retenue par simplification est la durée d'usage pour les biens non décomposables à l'origine.

Les amortissements sont calculés sur la durée réelle d'utilisation.

Stocks :

Le coût des stocks comprend tous les coûts d'acquisition, de transformation et autres coûts encourus pour amener les stocks à l'endroit et dans l'état où ils se trouvent.

La valeur brute des éléments fongibles du stock est déterminée selon la méthode du dernier prix d'achat en raison d'une rotation rapide (ou FIFO ou coût unitaire moyen pondéré). Les frais d'approche sont retenus dans la valorisation des stocks. La valeur brute des marchandises et approvisionnements comprend le prix d'achat et les frais accessoires. Les produits fabriqués sont valorisés au coût standard de production comprenant les consommations, les charges indirectes et directes de production, les amortissements de biens concourant à la production.

Une provision pour dépréciation des stocks égale à la différence entre la valeur brute déterminée suivant les modalités indiquées ci-dessus et le cours du jour ou la valeur de réalisation déduction faite des frais proportionnels de vente, est effectuée lorsque cette valeur est supérieure à l'autre terme énoncé.

Créances :

Les créances, dont les créances clients, sont évaluées à leur valeur nominale. Les créances clients font l'objet, le cas échéant, d'une provision calculée sur la base du risque de non recouvrement.

Provisions pour risques et charges :

Des provisions pour risques et charges sont constituées dès qu'un élément du patrimoine a une valeur économique négative pour l'entité, qui se traduit par une obligation à l'égard d'un tiers dont il est probable ou certain qu'elle provoquera une sortie de ressources au bénéfice de ce tiers, sans contrepartie au moins équivalente attendue de celui-ci.

Contributions volontaires :

Les contributions volontaires n'ayant pas été considérées comme significatives ou n'ayant pu faire l'objet d'évaluation, elles ne font pas l'objet d'une information dans l'annexe.

Annexes Associations 2020 (suite)**NOTES SUR LE BILAN ACTIF****Immobilisations**

| Actif immobilisé | A l'ouverture | Augmentation | Diminution | A la clôture |
|-------------------------------|----------------|---------------|--------------|----------------|
| Immobilisations incorporelles | 73 879 | 14 700 | | 88 579 |
| Immobilisations corporelles | 32 185 | 2 604 | | 34 788 |
| Immobilisations financières | 76 308 | | 1 103 | 75 204 |
| TOTAL | 182 371 | 17 304 | 1 103 | 198 571 |

Amortissements

| Immobilisations amortissables | A l'ouverture | Augmentation | Diminution | A la clôture |
|--|------------------|-----------------|------------|------------------|
| Frais d'établissement, de recherche et de développement | | | | |
| TOTAL I | | | | |
| Autres immobilisations incorporelles | 5 220,34 | | | 5 220,34 |
| TOTAL II | | | | |
| Terrains | | | | |
| Constructions | | | | |
| sur sol propre | | | | |
| sur sol d'autrui | | | | |
| Installations générales, agencements | | | | |
| Installations techniques, matériel, outillages industriels | | | | |
| Autres immobilisations corporelles | | | | |
| Installations générales, agencements divers | 855,32 | 1 14,51 | | 969,83 |
| Matériel de transport | | | | |
| Matériel de bureau et informatique | 22 361,27 | 1 098,76 | | 23 460,03 |
| Emballage récupérables et divers | 6 759,66 | | | 6 759,66 |
| TOTAL III | 32 184,67 | 1 213,27 | | 34 788,34 |
| TOTAL GENERAL (I+II+III) | 35 196,59 | 1 213,27 | | 36 409,86 |

Etats des stocks

| | A l'ouverture | Augmentation | Diminution | A la clôture |
|---------------------------|---------------|--------------|--------------|---------------|
| Marchandises | 36 137 | | 6 162 | 29 975 |
| Matières premières | | | | |
| Produits intermédiaires | | | | |
| Produits finis | | | | |
| Autres approvisionnements | | | | |
| Production en cours | | | | |
| Travaux en cours | | | | |
| Autres produits en cours | | | | |
| TOTAL | 36 137 | | 6 162 | 29 975 |

Etat des créances et charges constatées d'avance

| Créances | Montant brut | Echéances jusqu'à 1 an | Echéances à plus d'un an |
|--|------------------|------------------------|--------------------------|
| Créances de l'actif immobilisé: | | | |
| Créances rattachées à des participations | 33 072,72 | 0 | 33 072,72 |
| Prêts | | | |
| Autres créances | | | |
| Créances de l'actif circulant: | | | |
| Créances usagers | 9 380,06 | 9 380,06 | |
| Autres créances | 1 023,77 | 1 023,77 | |
| Charges constatées d'avance | | | |
| TOTAL | 43 476,55 | 10 403,83 | 33 072,72 |

Annexes Associations 2020 (suite)

NOTES SUR LE BILAN PASSIF

Fonds associatifs

| Postes | A l'ouverture | Augmentation | Diminution | A la clôture |
|---|---------------|--------------|------------|---------------|
| Fonds associatifs sans droit de reprises: | 100000 | | | 100000 |
| Valeur du patrimoine intégré | | | | |
| Fonds statutaires | | | | |
| Apport sans droit de reprise | | | | |
| Legs et donations avec contrepartie d'actifs immobilisés | | | | |
| Subventions d'investissement affectées à des biens renouvelables par organisme (1) | | | | |
| Ecart de réévaluation sur des biens sans droit de reprise | | | | |
| Réserves: | | | | |
| Réserves indisponibles | | | | |
| Réserves statutaires ou contractuelles | | | | |
| Réserves réglementées | | | | |
| Autres réserves (2) | 185381 | | | 278264 |
| SOUS TOTAL FONDS ASSOCIATIFS (I) | 285381 | | | 378264 |
| Fonds associatifs avec droit de reprises: | | | | |
| Apport avec droit de reprise | | | | |
| Subventions d'investissement affectées à des biens renouvelables par l'organisme | | | | |
| Legs et donations avec contrepartie d'actifs immobilisés assortis d'une obligation ou d'une condition | | | | |
| Ecarts de réévaluation sur des biens avec droit de reprise | | | | |
| Résultat sous contrôle de tiers financeurs | | | | |
| Subventions d'investissements affectées à des biens non renouvelables | | | | |
| Provisions réglementées | | | | |
| Droits des propriétaires (Commodat) | | | | |
| SOUS TOTAL AUTRES FONDS ASSOCIATIFS (II) | | | | |
| TOTAL FONDS ASSOCIATIFS (I+II) | 285381 | | | 378264 |

Provisions pour risques et charges

| Nature des provisions | A l'ouverture | Augmentations Dotations de l'exercice | Diminution Reprises de l'exercice | A la clôture |
|--|---------------|---|---|---------------|
| Provisions pour investissement Amortissements dérogatoires Autres provisions réglementées | | | | |
| TOTAL (I) | | | | |
| Provisions pour litiges Provisions pour garanties aux clients Provisions pour pertes sur marchés à terme Provisions pour amendes et pénalités Provisions pour pensions obligatoires similaires Provisions pour impôts Provisions pour renouvellement des immobilisations Provisions pour gros entretiens et grandes révisions Provisions pour charges sociales et fiscales sur congés à payer Autres provisions pour risques et charges | 10 000 | | | 10 000 |
| TOTAL (II) | 10 000 | | | 10 000 |
| TOTAL GENERAL (I+II) | 10 000 | | | 10 000 |
| Dont dotations et reprises - d'exploitation - financières - exceptionnelles | | | | |

Description des éléments significatifs ou importants

Etat des dettes et produits constatés d'avance

| Etat des dettes | Montant total | De 0 à 1 an | De 1 à 5 ans | Plus de 5 ans |
|-----------------------------|---------------|-------------|--------------|---------------|
| Etablissements de crédit | | | | |
| Dettes financières diverses | | | | |
| Fournisseurs | 9 666 | 9 666 | | |
| Dettes fiscales et sociales | 71 323 | 71 323 | | |
| Dettes sur immobilisations | | | | |
| Autres dettes | 13 315 | 13 315 | | |
| Produits constatés d'avance | | | | |
| TOTAL | 94 304 | | | |

Charges à payer par poste de bilan

| Charges à payer | Montant |
|---|---------------|
| Emprunts et dettes établissements de crédit | |
| Emprunts et dettes financières diverses | |
| Fournisseurs | 7 543 |
| Dettes fiscales et sociales | 33 775 |
| Autres dettes | 3 452 |
| TOTAL | 44 770 |

Annexes Associations 2020 (suite)

AUTRES INFORMATIONS

Engagements pris en matière de pensions, retraite et engagements assimilés

Les engagements des indemnités pour départ à la retraite ne représentent pas un montant significatif et n'ont pas été valorisés dans les comptes et dans l'annexe.

Effectif moyen

| | Personnel salarié | Personnel mis à disposition de l'association |
|--------------|-------------------|--|
| Cadres | 5 | |
| Non cadres | 7 | |
| TOTAL | 12 | 0 |

Honoraires du commissaire aux comptes

Le montant total des honoraires du commissaire aux comptes liés à sa mission de contrôle légal des comptes est 5200 HT.

Compte de résultat par origine et par destination

| A-PRODUITS ET CHARGES PAR ORIGINE ET DESTINATION | EXERCICE N TOTAL | EXERCICE N Dont générosité du public | EXERCICE N-1 TOTAL | EXERCICE N-1 Dont générosité du public |
|---|---------------------|---|--------------------------|--|
| PRODUITS PAR ORIGINE | | | | |
| 1-PRODUITS LIES A LA GENEROSITE DU PUBLIC | | | | |
| 1.1 Cotisations sans contrepartie | | | | |
| 1.2 Donc, legs et mécénats | | | | |
| - Dons manuels | 898 096 | 898 096 | 913 227 | 913 227 |
| - Legs, donations et assurances-vie | 5 000 | 5 000 | | |
| - Mécénat | | | | |
| 1.3 Autres produits liés à la générosité du public | 9 540 | 9 540 | 10 025 | 10 025 |
| 2-PRODUITS NON LIES A LA GENEROSITE DU PUBLIC | | | | |
| 2.1 Cotisations avec contrepartie | | | | |
| 2.2 Parrainage des entreprises | | | | |
| 2.3 Contributions financières sans contrepartie | | | | |
| 2.4 Autres produits non liés à la générosité du public | 50 725 | | 127 737 | |
| 3-SUBVENTIONS ET AUTRES CONCOURS PUBLICS | | | | |
| 4-REPRISES SUR PROVISIONS ET DEPRECIATIONS | | | 8 360 | |
| 5-UTILISATION DES FONDS DEDIES ANTERIEURS | | | | |
| TOTAL | 963 361 | 912 636 | 1 059 349 | 923 252 |
| CHARGES PAR DESTINATION | | | | |
| 1-MISSIONS SOCIALES | | | | |
| 1.1 Réalisées en France | 335 897 | | 363 874 | |
| - Actions réalisées par l'organisme | 293 585 | | 299 532 | |
| - Versements à un organisme central ou à d'autres organismes agissant en France | 42 312 | | 64 342 | |
| 1.2 Réalisées à l'étranger | | | | |
| - Actions réalisées par l'organisme | | | | |
| - Versements à un organisme central ou à d'autres organismes agissant en France | | | | |
| 2-FRAIS DE RECHERCHE DE FONDS | | | | |
| 2.1 Frais d'appel à la générosité du public | 157 079 | | 166 045 | |
| 2.2 Frais de recherche d'autres ressources | | | | |
| 3-FRAIS DE FONCTIONNEMENT | 395 621 | | 428 914 | |
| 4-DOTATIONS AUX PROVISIONS ET DEPRECIATIONS | | | 7 634 | |
| 5-IMPOTS SUR LES BENEFICES | | | | |
| 6-REPORTS EN FONDS DEDIES DE L'EXERCICE | | | | |
| TOTAL | 888 597 | | 966 467 | |
| EXCEDENT OU DEFICIT | 74 764 | | 92 883 | |

| B – CONTRIBUTIONS VOLONTAIRES EN NATURE | EXERCICE N TOTAL | EXERCICE N Dont générosité du public | EXERCICE N-1 TOTAL | EXERCICE N-1 Dont générosité du public |
|--|---------------------|---|--------------------------|--|
| PRODUITS PAR ORIGINE | | | | |
| 1-CONTRIBUTIONS VOLONTAIRES LIEES A LA GENEROSITE DU PUBLIC | | | | |
| Bénévolat | | | | |
| Prestations en nature | | | | |
| Donc en nature | | | | |
| 2-CONTRIBUTIONS VOLONTAIRES NON LIEES A LA GENEROSITE DU PUBLIC | | | | |
| 3-CONCOURS PUBLICS EN NATURE | | | | |

| | | | | |
|--|--|--|--|--|
| Prestations en nature | | | | |
| Donc en nature | | | | |
| TOTAL | | | | |
| CHARGES PAR DESTINATION | | | | |
| 1-MISSIONS SOCIALES | | | | |
| Réalisées en France | | | | |
| Réalisées à l'étranger | | | | |
| 2-CONTRIBUTIONS VOLONTAIRES A LA RECHERCHE DE FONDS | | | | |
| 3-CONTRIBUTIONS VOLONTAIRES AU FONCTIONNEMENT | | | | |
| TOTAL | | | | |

Tableau d'emploi annuel des ressources

MODELE DE TABLEAU D'EMPLOI ANNUEL DES RESSOURCES (ANC Ref: "https://www.service-public.fr/associations/vosdroits/R2336")

| EMPLOIS | Emplois de 2020 compte de résultat (1) | % | Affectation par emplois des ressources collectées auprès du public utilisées sur 2020 (3) | RESSOURCES | Ressources collectées sur 2020 compte de résultat (2) | % | Suivi des ressources collectées auprès du public et utilisées sur 2020 (4) |
|---|--|------|---|------------|--|---------|---|
| 1 - MISSIONS SOCIALES | | | | | 0 € | | 0 |
| 1.1. Réalisées en France | 335 897 | 33% | | | 912 636 | 94,73% | 912 636 |
| - Actions et campagne, mobilisation | 293 585 | 4% | | | 903 096 | | |
| - Versements à d'autres organismes agissant en France | 34 868 | 1% | | | 888 308 | | |
| - Vie démocratique et fédérative | 7 444 | | | | 9 788 | | |
| 1.2. Réalisées à l'étranger | 0 | | | | 5 000 | | |
| - Actions réalisées directement | | | | | 0 | | |
| - Versements à d'autres organismes agissant en France | | | 888 597 | | 9 540 | | |
| 2 - FRAIS DE RECHERCHE DE FONDS | 157 079 | | | | | | |
| 2.1. Communication et informations grand public | 157 079 | 18% | | | 0 | 0,00% | |
| 2.2. Frais de recherche des autres fonds privés | | | | | 0 | 0,00% | |
| 2.3. Charges liées à la recherche de subventions et autres concours publics | | | | | 50 725 | 5,27% | |
| 3 - FRAIS DE FONCTIONNEMENT | 395 621 | 37% | | | 38 416 | | |
| - Fonctionnement | 326 839 | 8% | | | 12 309 | | |
| - Boutique | 68 781 | | | | | | |
| I - TOTAL DES EMPLOIS DE L'EXERCICE INSCRITS AU COMPTE DE RESULTAT | 888 597 | 100% | | | 963 361 | 100,00% | |
| II - DOTATIONS AUX PROVISIONS | | | | | 0 | | |
| III - ENGAGEMENTS A REALISER SUR RESSOURCES AFFECTEES | 0 | | | | | | |
| IV - EXCEDENT DE RESSOURCES DE L'EXERCICE | 74 763 | | | | | | 0 |
| V - TOTAL GENERAL | 963 361 | | | | 963 361 | | 912 636 |
| V - Part des acquisitions d'immobilisations brutes de l'exercice financées par les ressources collectées auprès du public | 16 393 | | | | | | |
| VI - Neutralisation des dotations aux amortissements des immobilisations financées à compter de la première application du règlement par les ressources collectées auprès du public | 0 | | | | | | |
| VII - Total des emplois financés par les ressources collectées auprès du public | 904 990 | | | | | | 904 990 |
| EVALUATION DES CONTRIBUTIONS VOLONTAIRES EN NATURE | | | | | | | |
| Missions sociales | | | | | | | |
| Frais de recherche de fonds | | | | | | | |
| Frais de fonctionnement et autres charges | | | | | | | 7 646 |
| Total | | | | | | | |

Soldes interm gestion

RESEAU SORTIR DU NUCLEAIRE
SOLDES INTERMÉDIAIRES DE GESTION

Période du 01/01/2020 au 31/12/2020

DÉTAILLÉ(Euros)

| SOLDES INTERMÉDIAIRES DE GESTION | Exercice clos le 31/12/2020 (12 mois) | Exercice précédent 31/12/2019 (12 mois) | Variation absolue (12 / 12) | % |
|--|---|---|-----------------------------------|---------------|
| Ventes de marchandises | 19 013 | 29 484 | -10 471 | -35,50 |
| - Cout direct d'achat | 6 883 | 9 110 | -2 227 | -24,44 |
| +/- Variation du stock de marchandises | 6 162 | 1 309 | 4 853 | 370,74 |
| Marge commerciale (I) | 5 968 | 19 065 | -13 097 | -68,69 |
| <i>Taux de marge commerciale</i> | <i>31,39 %</i> | <i>64,66 %</i> | | |
| + Production vendue | 19 402 | 23 044 | -3 642 | -15,79 |
| + Production stockée | | | | |
| + Production immobilisée | | | | |
| Production de l'exercice | 19 402 | 23 044 | -3 642 | -15,79 |
| - Matières premières et approvisionnements consommés | | | | |
| - Sous traitance directe | 75 | 445 | -370 | -83,14 |
| Marge brute sur production (II) | 19 327 | 22 599 | -3 272 | -14,47 |
| <i>Taux de marge brute sur production</i> | <i>99,61 %</i> | <i>98,07 %</i> | | |
| Marge brute globale (I + II) | 25 296 | 41 664 | -16 368 | -39,28 |
| <i>Taux de marge brute globale</i> | <i>65,85 %</i> | <i>79,32 %</i> | | |
| - Services extérieurs et autres charges externes | 221 087 | 252 931 | -31 844 | -12,58 |
| Valeur ajoutée produite | -195 791 | -211 267 | 15 476 | 7,33 |
| <i>Valeur ajoutée / chiffre d'affaires</i> | <i>-509,66 %</i> | <i>-402,20 %</i> | | |
| + Subventions d'exploitation | | 12 800 | -12 800 | -100,00 |
| - Impôts, taxes et versements assimilés | 50 627 | 41 721 | 8 906 | 21,35 |
| - Salaires et traitements | 382 209 | 384 533 | -2 324 | -0,59 |
| - Charges sociales | 174 823 | 175 163 | -340 | -0,18 |
| Excédent brut d'exploitation | -803 450 | -799 885 | -3 565 | -0,44 |
| <i>Excédent brut d'exploitation / chiffre d'affaires</i> | <i>-2091,46 %</i> | <i>-1522,77 %</i> | | |
| + Reprises sur amortissements et provisions | | 8 360 | -8 360 | -100,00 |
| - Dotations aux amortissements sur immobilisations | 1 213 | 863 | 350 | 40,56 |
| - Dotations aux provisions sur immobilisations | 8 268 | 16 536 | -8 268 | -49,99 |
| - Dotations aux provisions sur actif circulant | -1 170 | 7 634 | -8 804 | -115,32 |
| - Dotations aux provisions pour risques et charges | | | | |
| + Autres produits de gestion courante | 916 529 | 929 557 | -13 028 | -1,39 |
| - Autres charges de gestion courante | 33 395 | 44 495 | -11 100 | -24,94 |
| + Transfert de charges d'exploitation | | | | |
| Résultat d'exploitation (hors charges et produits financiers) | 71 373 | 68 503 | 2 870 | 4,19 |
| <i>Résultat d'exploitation / chiffre d'affaires</i> | <i>185,79 %</i> | <i>130,41 %</i> | | |
| + Bénéfice attribué (quote part sur opérations en commun) | | | | |
| - Perte supportée (quote part sur opérations en commun) | | | | |
| + Produits financiers de participations | | | | |
| + Produits des autres valeurs mobilières et créances | | | | |
| + Autres intérêts et produits assimilés | 337 | 477 | -140 | -29,34 |
| + Reprises sur provisions financières | | | | |
| + Différences positives de change | | | | |
| + Produits nets sur cessions valeurs mobilières placement | | | | |
| - Dotations financières aux amortissements et provisions | | | | |
| - Intérêts et charges assimilés | | | | |
| - Différences négatives de change | | | | |
| - Charges nettes sur cessions valeurs mobilières placements | | | | |
| Résultat courant avant impôts | 71 710 | 68 981 | 2 729 | 3,96 |
| <i>Résultat courant / chiffre d'affaires</i> | <i>186,67 %</i> | <i>131,32 %</i> | | |
| + Produits exceptionnels sur opérations de gestion | | | | |
| + Produits exceptionnels sur opérations en capital | 3 351 | 21 000 | -17 649 | -84,03 |
| + Reprises sur provisions & transferts de charges exceptionnels | | 29 172 | -29 172 | -100,00 |
| - Charges exceptionnelles sur opérations de gestion | 298 | 3 631 | -3 333 | -91,78 |
| - Charges exceptionnelles sur opérations en capital | | 22 638 | -22 638 | -100,00 |
| - Dotations exceptionnelles aux amortissements et provisions | | | | |
| Résultat exceptionnel | 3 053 | 23 903 | -20 850 | -87,22 |
| - Participation des salariés aux résultats | | | | |
| - Impôt sur les bénéfices | | | | |
| Résultat Net Comptable | 74 763 | 92 883 | -18 120 | -19,50 |
| <i>Résultat net / chiffre d'affaires</i> | <i>194,62 %</i> | <i>176,83 %</i> | | |

RESEAU SORTIR DU NUCLEAIRE
SOLDES INTERMÉDIAIRES DE GESTION

Période du 01/01/2020 au 31/12/2020

DÉTAILLÉ(Euros)

| SOLDES INTERMÉDIAIRES DE GESTION | Exercice clos le 31/12/2020 (12 mois) | Exercice précédent 31/12/2019 (12 mois) | Variation absolue (12 / 12) | % |
|--|--|--|--|---------------|
| Ventes de marchandises | 19 013 | 29 484 | -10 471 | -35,50 |
| 707100 BROCHURES REVENDEUES | 224 | 796 | -572 | -71,85 |
| 707200 VENTES DE CD | 8 | 8 | 0 | 0,00 |
| 707300 VENTES DE DVD | 902 | 1 509 | -607 | -40,22 |
| 707500 VENTES DE LIVRES TVA 5.5% | 4 974 | 6 500 | -1 526 | -23,47 |
| 707600 AUTRE MATERIEL MILITANT | 5 673 | 7 373 | -1 700 | -23,05 |
| 707610 AUTOCOLLANTS | 3 303 | 4 587 | -1 284 | -27,98 |
| 707620 BADGES | 544 | 1 038 | -494 | -47,58 |
| 707630 BANDEROLES | 160 | 379 | -219 | -57,77 |
| 707640 DRAPCAUX | 216 | 254 | -38 | -14,95 |
| 707650 ENVELOPPES | 708 | 926 | -218 | -23,53 |
| 707800 TSHIRTS | 2 301 | 6 113 | -3 812 | -62,35 |
| - Cout direct d'achat | 6 883 | 9 110 | -2 227 | -24,44 |
| 607000 ACHATS DE MATERIELS POUR REVENTE | 7 464 | 9 411 | -1 947 | -20,68 |
| 607100 ACHAT DE LIVRES, BROCHURES | 2 308 | 3 360 | -1 052 | -31,30 |
| 609700 RABAIS REMISE RISTOURNE SUR ACHATS | -217 | -184 | -33 | -17,92 |
| 791100 TRANSFERTS DE CHARGES D'EXPLOIT. | -2 673 | -3 477 | 804 | 23,12 |
| +/- Variation du stock de marchandises | 6 162 | 1 309 | 4 853 | 370,74 |
| 603700 VARIATION DES STOCKS DE MATERIEL | 6 162 | 1 309 | 4 853 | 370,74 |
| Marge commerciale (I) | 5 968 | 19 065 | -13 097 | -68,69 |
| Taux de marge commerciale | 31,39 % | 64,66 % | | |
| + Production vendue | 19 402 | 23 044 | -3 642 | -15,79 |
| 701010 ABT A LA REVUE SDN | 18 156 | 20 522 | -2 366 | -11,52 |
| 701110 PARRAINAGE D'ABONNEMENTS | 690 | 760 | -70 | -9,20 |
| 701120 REVUE A L'UNITE | 289 | 435 | -146 | -33,55 |
| 701200 REZO LIVRES, ET BROCHURES | 222 | 394 | -172 | -43,64 |
| 701500 MAT. DVD DU REZO | 20 | 25 | -5 | -19,99 |
| 708000 DIV PRODUITS D'ACTIVITES ANNEXES : PHOTOCOPIES, ETC (19,6%) | 26 | 909 | -883 | -97,13 |
| + Production stockée | | | | |
| + Production immobilisée | | | | |
| Production de l'exercice | 19 402 | 23 044 | -3 642 | -15,79 |
| - Matières premières et approvisionnements consommés | | | | |
| - Sous traitance directe | 75 | 445 | -370 | -83,14 |
| 605000 MATERIEL, EQUIPEMENTS MANIF & CAMPAGNES | 75 | 445 | -370 | -83,14 |
| Marge brute sur production (II) | 19 327 | 22 599 | -3 272 | -14,47 |
| Taux de marge brute sur production | 99,61 % | 98,07 % | | |
| Marge brute globale (I + II) | 25 296 | 41 664 | -16 368 | -39,28 |
| Taux de marge brute globale | 65,85 % | 79,32 % | | |
| - Services extérieurs et autres charges externes | 221 087 | 252 931 | -31 844 | -12,58 |
| 606110 CONSOMMATION EAU | 65 | 54 | 11 | 20,37 |
| 606300 FOURNITURES D'ENTRETIEN ET DE PETIT EQUIPEMENT | 1 063 | 499 | 564 | 113,03 |
| 606400 FOURNITURES ADMINISTRATIVES | 8 885 | 7 566 | 1 319 | 17,43 |
| 606450 FOURNITURES INFORMATIQUES | 1 534 | 809 | 725 | 89,62 |
| 611000 SOUS-TRAITANCE GENERALE | 3 960 | 4 490 | -530 | -11,79 |
| 611100 ROUTAGES - ENCARTAGES | 12 883 | 13 786 | -903 | -6,54 |
| 611200 IMPRIMERIE | 23 635 | 26 309 | -2 674 | -10,15 |
| 611210 PHOTOCOPIES | 245 | 423 | -178 | -42,07 |
| 611300 MAQUETTAGE EXTERIEUR | 6 800 | 500 | 6 300 | N/S |
| 613200 LOCATIONS DE SALLES | 15 | 895 | -880 | -98,31 |
| 613220 LOYER RUE DU PAVILLON | 6 092 | 6 012 | 80 | 1,33 |
| 613240 LOYER BUREAU MONTREUIL | 2 811 | 12 003 | -9 192 | -76,57 |
| 613250 LOYER ET CHARGES PARIS | 6 300 | | 6 300 | N/S |
| 613500 LOCATION MACHINE A AFFRANCHIR | 701 | 478 | 223 | 46,65 |
| 613510 LOCATION + MAINTENANCE PHOTOCOPIEUR | 1 356 | 1 291 | 65 | 5,03 |
| 613550 LOCATION DE MATERIEL | | 722 | -722 | -100,00 |
| 613560 LOCATION DE VEHICULES | 134 | | 134 | N/S |
| 614000 CHARGES LOCATIVES/ATELIERS | 5 376 | 5 376 | 0 | 0,00 |
| 615200 ENTRETIEN IMMOBILIER | 3 386 | 3 474 | -88 | -2,52 |
| 615620 MAINTENANCE COGILOG ABT | 356 | 383 | -27 | -7,04 |
| 615650 MAINTENANCES INFORMATIQUES | 305 | 50 | 255 | 510,00 |
| 615660 MAINTENANCE SITES WEB | 2 880 | 3 000 | -120 | -3,99 |
| 616000 PRIMES D'ASSURANCE | 479 | 474 | 5 | 1,05 |
| 618000 DOCUMENTATION | 816 | 425 | 391 | 92,00 |
| 618200 ABONNEMENTS DOC | 172 | 229 | -57 | -24,88 |
| 618510 FRAIS D'AG ANNUELLE | | 7 082 | -7 082 | -100,00 |
| 622600 HONORAIRES COMPTA | 7 481 | 7 471 | 10 | 0,13 |

RESEAU SORTIR DU NUCLEAIRE
SOLDES INTERMÉDIAIRES DE GESTION

Période du 01/01/2020 au 31/12/2020

DÉTAILLÉ(Euros)

| SOLDES INTERMÉDIAIRES DE GESTION (suite) | Exercice clos le 31/12/2020 (12 mois) | Exercice précédent 31/12/2019 (12 mois) | Variation absolue (12 / 12) | % |
|--|--|--|--|--------------|
| 622610 HONORAIRES JURIDIQUES | 26 814 | 25 360 | 1 454 | 5,73 |
| 622620 HONORAIRES COMMISSAIRE AUX CPTEs | 5 200 | 4 900 | 300 | 6,12 |
| 622700 FRAIS D'ACTES & CONTENTIEUX | | 65 | -65 | -100,00 |
| 623000 RELATIONS PUBLIQUES, FOIRES, SALONS | | 2 420 | -2 420 | -100,00 |
| 623200 CADEAUX | 117 | 153 | -36 | -23,52 |
| 623300 MANIFESTATIONS, EVENEMENTS, CONCERTS, ETC | | 1 077 | -1 077 | -100,00 |
| 624000 TRANSPORTS SUR ACHATS ET VENTES | 187 | 397 | -210 | -52,89 |
| 625000 DEPLACEMENTS, MISSIONS SALARIES | 10 122 | 21 879 | -11 757 | -53,73 |
| 625010 DEPLACEMENTS SALARIES : ABT DOMICILE/TRAVAIL | 2 097 | 3 499 | -1 402 | -40,06 |
| 625100 DEPLACEMENTS, MISSIONS ADMINISTRATEURS | 4 019 | 7 536 | -3 517 | -46,56 |
| 625200 DEPLACEMENTS, MISSIONS BENEVOLES & STAGIAIRES | 269 | 1 901 | -1 632 | -85,84 |
| 625300 DEPLACEMENTS, MISSIONS PRESTATAIRES ET AUTRES | | 389 | -389 | -100,00 |
| 625700 RECEPTIONS DIVERSES | 163 | 75 | 88 | 117,33 |
| 625710 REPAS COMMISSIONS + CA | 329 | 1 900 | -1 571 | -82,67 |
| 626100 FRAIS POSTAUX | 61 176 | 65 465 | -4 289 | -6,54 |
| 626120 ABT. SCES POSTAUX-COLLECTE COURRIER | 1 442 | 1 415 | 27 | 1,91 |
| 626200 FRAIS DE TELECOMMUNICATIONS | 4 335 | 3 684 | 651 | 17,67 |
| 626210 ABT. INTERNET HAUT DEBIT | 660 | 660 | 0,00 | 0,00 |
| 626220 AUTRES SCES ELECTRONIQUES | | 267 | -267 | -100,00 |
| 627000 FRAIS BANCAIRES | 1 265 | 860 | 405 | 47,09 |
| 627100 FRAIS DE PRELEVEMENTS IMPAYES | 222 | 235 | -13 | -5,52 |
| 627200 FRAIS DE PRELEVEMENT AUTOMATIQUE | 2 476 | 2 457 | 19 | 0,77 |
| 627300 FRAIS & COMM./ BOUTIQUE EN LIGNE | 2 060 | 1 906 | 154 | 8,08 |
| 628200 COTISATIONS A D'AUTRES ORGANISMES | 2 460 | 2 609 | -149 | -5,70 |
| 791200 TRANSFERTS DE CHARGES FED.ATELIERS 20% | -2 055 | -1 978 | -77 | -3,88 |
| Valeur ajoutée produite | -195 791 | -211 267 | 15 476 | 7,33 |
| Valeur ajoutée / chiffre d'affaires | -509,66 % | -402,20 % | | |
| + Subventions d'exploitation | | 12 800 | -12 800 | -100,00 |
| 741000 SUBVENTIONS D'EXPLOITATION | | 12 800 | -12 800 | -100,00 |
| - Impôts, taxes et versements assimilés | 50 627 | 41 721 | 8 906 | 21,35 |
| 631100 TAXE SUR LES SALAIRES | 21 604 | 16 183 | 5 421 | 33,50 |
| 633300 UNIFORMATION FORMATION CONTINUE | 8 343 | 7 011 | 1 332 | 19,00 |
| 633310 DEPENSES DE FORMATION CONTINUE | 190 | 1 220 | -1 030 | -84,42 |
| 635660 TVA NON RECUPERABLE SUR BIENS & SERVICES | 20 489 | 17 307 | 3 182 | 18,39 |
| - Salaires et traitements | 382 209 | 384 533 | -2 324 | -0,59 |
| 641100 SALAIRES | 375 146 | 369 485 | 5 661 | 1,53 |
| 641200 CONGES PAYES | -5 915 | -3 113 | -2 802 | -90,00 |
| 641300 IND.STAGES, INTERMITTENTS SPECTACLE | 3 367 | 6 647 | -3 280 | -49,34 |
| 641400 AVANTAGE EN NATURE ET IJSS | 2 002 | 966 | 1 036 | 107,25 |
| 641900 INDEMNITES DE RUPTURE OU NON SOUMISES | 7 609 | 10 548 | -2 939 | -27,85 |
| - Charges sociales | 174 823 | 175 163 | -340 | -0,18 |
| 645100 COTISATIONS A L'URSSAF | 109 465 | 107 803 | 1 662 | 1,54 |
| 645200 COTISATIONS AUX MUTUELLES | 4 756 | 5 550 | -794 | -14,30 |
| 645300 COTISATIONS RETRAITE ET PREVOYANCES | 30 666 | 29 816 | 850 | 2,85 |
| 645350 COTISATION PERE APICIL | 18 059 | 16 859 | 1 200 | 7,12 |
| 645820 CHARGES SOCIALES SUR CONGES A PAYE | -3 601 | -2 588 | -1 013 | -39,13 |
| 647500 MEDECINE DU TRAVAIL & PHARMACIE | 1 073 | 1 258 | -185 | -14,70 |
| 647600 CHEQUE DEJEUNER | 14 404 | 16 466 | -2 062 | -12,51 |
| Excédent brut d'exploitation | -803 450 | -799 885 | -3 565 | -0,44 |
| Excédent brut d'exploitation / chiffre d'affaires | -2091,46 % | -1522,77 % | | |
| + Reprises sur amortissements et provisions | | 8 360 | -8 360 | -100,00 |
| 781700 REPRISSES / PROV. POUR STOCKS ET EN-COURS | | 8 360 | -8 360 | -100,00 |
| - Dotations aux amortissements sur immobilisations | 1 213 | 863 | 350 | 40,55 |
| 681110 DOT. AMORT. IMMOS INCORPORELLES | | 10 | -10 | -100,00 |
| 681120 DOT. AMORT. IMMOS CORPORELLES | 1 213 | 853 | 360 | 42,20 |
| - Dotations aux provisions sur immobilisations | 8 268 | 16 536 | -8 268 | -49,99 |
| 681600 DEPRECIATION CREANCE SUR PARTICIPATION | 8 268 | 16 536 | -8 268 | -49,99 |
| - Dotations aux provisions sur actif circulant | -1 170 | 7 634 | -8 804 | -115,32 |
| 681730 PROVISION DEPRECIATION DES STOCKS | -1 170 | 7 634 | -8 804 | -115,32 |
| - Dotations aux provisions pour risques et charges | | | | |
| + Autres produits de gestion courante | 916 529 | 929 557 | -13 028 | -1,39 |
| 754010 DONs RECUS | 327 831 | 350 944 | -23 113 | -6,58 |
| 754020 DONs EN LIGNE | 120 760 | 113 304 | 7 456 | 6,58 |
| 754030 DONs PARTENARIAT NEF | 9 788 | 8 638 | 1 150 | 13,31 |

RESEAU SORTIR DU NUCLEAIRE
SOLDES INTERMÉDIAIRES DE GESTION

Période du 01/01/2020 au 31/12/2020

DÉTAILLÉ(Euros)

| SOLDES INTERMÉDIAIRES DE GESTION (suite) | Exercice clos le 31/12/2020 (12 mois) | Exercice précédent 31/12/2019 (12 mois) | Variation absolue (12 / 12) | % |
|--|--|--|--|---------------|
| 754040 PRELEVEMENTS AUTOMATIQUES RECUS | 415 151 | 413 743 | 1 408 | 0,34 |
| 754050 DONS ÉTALES PAR CB | 3 874 | 4 034 | -160 | -3,96 |
| 754070 DONS PAR VIREMENT | 19 105 | 19 251 | -146 | -0,75 |
| 754080 DONS ABANDONS DE FRAIS | 1 587 | 3 234 | -1 647 | -50,92 |
| 754090 DONS EN ESPECES | | 79 | -79 | -100,00 |
| 754100 REAFFECTATION DONS RECUS | | 645 | -645 | -100,00 |
| 754320 LEGS OU DONATIONS | 5 000 | | 5 000 | N/S |
| 756200 COTISATIONS GROUPES ADHERENTS | 9 540 | 10 025 | -485 | -4,83 |
| 758110 DIFFERENCES DE REGLEMENT (PRODUIT) | 26 | 24 | 2 | 8,33 |
| 758400 FRAIS DE PORT REFACTURE | 3 867 | 5 543 | -1 676 | -30,23 |
| 758800 AUTRES PDTS GEST COURANTE | | 92 | -92 | -100,00 |
| - Autres charges de gestion courante | 33 395 | 44 495 | -11 100 | -24,94 |
| 651220 NOMS DE DOMAINES | 827 | 684 | 143 | 20,91 |
| 651600 DROITS D'AUTEURS | | 250 | -250 | -100,00 |
| 654000 PERTE SUR CREANCES IRRECOURVABLES | 15 | 164 | -149 | -90,84 |
| 657100 SUBVENTIONS ACCORDEES | 30 237 | 39 984 | -9 747 | -24,37 |
| 657210 AFFECTATION AU FONDS DE SOLIDARITE | 2 172 | 3 520 | -1 348 | -38,29 |
| 658000 FRAIS DIVERS DE GESTION COURANTE | 40 | | 40 | N/S |
| 658110 DIFFERENCES DE REGLEMENT (CHARGE) | 104 | -106 | 210 | 198,11 |
| + Transfert de charges d'exploitation | | | | |
| Résultat d'exploitation (hors charges et produits financiers) | 71 373 | 68 503 | 2 870 | 4,19 |
| <i>Résultat d'exploitation / chiffre d'affaires</i> | <i>185,79 %</i> | <i>130,41 %</i> | | |
| + Bénéfice attribué (quote part sur opérations en commun) | | | | |
| - Perte supportée (quote part sur opérations en commun) | | | | |
| + Produits financiers de participations | | | | |
| + Produits des autres valeurs mobilières et créances | | | | |
| + Autres intérêts et produits assimilés | 337 | 477 | -140 | -29,34 |
| 764000 INTERETS DES LIVRETS D'ÉPARGNE | 337 | 477 | -140 | -29,34 |
| + Reprises sur provisions financières | | | | |
| + Différences positives de change | | | | |
| + Produits nets sur cessions valeurs mobilières placement | | | | |
| - Dotations financières aux amortissements et provisions | | | | |
| - Intérêts et charges assimilées | | | | |
| - Différences négatives de change | | | | |
| - Charges nettes sur cessions valeurs mobilières placements | | | | |
| Résultat courant avant impôts | 71 710 | 68 981 | 2 729 | 3,96 |
| <i>Résultat courant / chiffre d'affaires</i> | <i>186,67 %</i> | <i>131,32 %</i> | | |
| + Produits exceptionnels sur opérations de gestion | | | | |
| + Produits exceptionnels sur opérations en capital | 3 351 | 21 000 | -17 649 | -84,03 |
| 778800 PRODUITS EXCEPTIONNELS DIVERS | 3 351 | 21 000 | -17 649 | -84,03 |
| + Reprises sur provisions & transferts de charges exceptionnels | | 29 172 | -29 172 | -100,00 |
| 787500 REPRISE/PROV.RISQUES & CH.EXCEPT. | | 29 172 | -29 172 | -100,00 |
| - Charges exceptionnelles sur opérations de gestion | 298 | 3 631 | -3 333 | -91,78 |
| 671200 PENALITES & AMENDES | 250 | 800 | -550 | -68,74 |
| 672000 CHARGES SUR EXERCICES ANTERIEURS | 48 | 2 831 | -2 783 | -98,29 |
| - Charges exceptionnelles sur opérations en capital | | 22 638 | -22 638 | -100,00 |
| 678800 CHARGES EXCEPTIONNELLES DIVERSES | | 22 638 | -22 638 | -100,00 |
| - Dotations exceptionnelles aux amortissements et provisions | | | | |
| Résultat exceptionnel | 3 053 | 23 903 | -20 850 | -87,22 |
| - Participation des salariés aux résultats | | | | |

RESEAU SORTIR DU NUCLEAIRE
SOLDES INTERMÉDIAIRES DE GESTION

Période du 01/01/2020 au 31/12/2020

DÉTAILLÉ(Euros)

| SOLDES INTERMÉDIAIRES DE GESTION (suite) | Exercice clos le 31/12/2020 (12 mois) | Exercice précédent 31/12/2019 (12 mois) | Variation absolue (12 / 12) | % |
|---|--|--|--|---------------|
| - Impôt sur les bénéfices | | | | |
| Résultat Net Comptable | 74 763 | 92 883 | -18 120 | -19,50 |
| Résultat net / chiffre d'affaires | 194,62 % | 176,83 % | | |